BIBLIOTECA SAN MARTIN
R.E.DE SAN MARTN 1843
CIUDAD

LOS ANDES

CATORCE PAGINAS
Precio del Ejemplar $ 30,00

Año MCIV 2 — Registro Nacional de la Propiedad Intelectual Año 1976: Nº 1.317.361 — MENDOZA — Jueves 5 de Agosto de 1976 — Publicación adherida al Instituto Verificador de Circulaciones — Núm. 31.356

El general Videla aparece reunido con los profesionales especializados en área de sanidad, tras el almuerzo que con ellos mantuvo ayer. Participaron los doctores Mario Brea, Ezequiel Holmberg, Arturo Oñativia, Carlos Joaquín García Díaz, Agustín Caeiro y Carlos Gianantonio. (Radiofoto de Télam).

Jorge Videla analizó la política sanitaria

Almorzó ayer con un grupo de médicos

BUENOS AIRES, 4 (NA). — El Presidente de la Nación, teniente general Jorge Rafael Videla, reanudó hoy los habituales almuerzos con figuras representativas de los distintos sectores de la vida nacional, reuniendo en la Casa de Gobierno a profesionales especializados en la sanidad.

A las 13.30, en dependencias de la Casa Rosada, el jefe del Estado almorzó con los doctores Mario Brea, y Ezequiel Dago Holmberg, ex subsecretarios de Salud Pública durante los gobiernos de los teniente generales Alejandro Agustín Lanusse y Juan Carlos Onganía, respectivamente, Arturo Oñativia, ex ministro de Salud Pública en el gobierno de Arturo Illia, Agustín Caeiro, ex decano de la Facultad de Medicina, Carlos Joaquín García Díaz, ex secretario de Salud Pública de la Municipalidad de la ciudad de Buenos Aires y ex director del Hospital de Niños, y el doctor Carlos Gianantonio, pediatra de reconocido prestigio mundial.

Durante el almuerzo, en el que estuvo presente también el secretario general de la Presidencia de la Nación, general José Rogelio Villareal, y cuya sobremesa se prolongó hasta casi las 16, se analizaron aspectos de la política sanitaria encarada por el gobierno nacional.

Al término de la reunión, el doctor Gianantonio, manifestó a los periodistas que se había conversado sobre "un conjunto de medidas básicas tendientes a asegurar el derecho de la población a la salud integral".

Señaló el doctor Gianantonio que el presidente Videla compartió plenamente las opiniones expuestas por los visitantes, escuchando atentamente los conceptos vertidos en lo que se refiere a la necesidad de aplicar y atender eficientemente un plan integral de salud en el orden nacional.

Massera presenció un operativo naval en Puerto Belgrano

PUERTO BELGRANO, 4 (NA). — Arribó hoy a la base aeronaval local el comandante general de la Armada, almirante Emilio Eduardo Massera, para presenciar las ejercitaciones finales de las unidades de la flota de mar y de la aviación naval, en las que intervinieron alrededor de 4.000 hombres, integrantes de las planas mayores y tripulaciones del portaaviones 25 de Mayo y los destructores Rosales, Seguí, Storni y Bouchard, el buque tanque Punta Médanos y las unidades de la escuadrilla de antiminado, de la división de avisos y de las escuadrillas de ataque y antisubmarina de la aviación naval.

Massera llegó a las nueve y fue recibido por el contralmirante Manuel García Tallada, el capitán de navío Rafael Serra y otros oficiales superiores de la base.

De inmediato trasbordó a un helicóptero que lo condujo hasta el portaaviones 25 de Mayo, que estaba operando en el Atlántico.

Antes de descender, desde el helicóptero, revistó la formación de los buques en navegación.

A bordo del portaaviones fue recibido por el comandante del navío, Alberto Vigo.

Posteriormente, acompañado por el comandante de operaciones navales, vicealmirante Luis María Mendía se trasladó al destructor Rosales, en otro helicóptero.

Como el Rosales no tiene lugar para el descenso de helicópteros, Massera debió bajar a él mediante el uso de una eslinga, operación que fue seguida con interés por la oficialidad y tripulaciones.

Más tarde, el comandante general y otros oficiales superiores trasbordó al Punta Médanos, mientras se cumplía el abastecimiento en navegación y posteriormente presenció un ejercicio de tiros de ametralladoras cohetes.

Esta noche, de regreso en Puerto Belgrano, Massera se reunió en la base aeronaval con las planas mayores y oficiales de esa base y de Espora.

Mañana emprenderá el regreso a la Capital Federal en hora aún a determinar.

Los lineamientos del plan económico escuchó Videla

BUENOS AIRES, 4 (NA). — El ministro de Economía, José Alfredo Martínez de Hoz, y sus asesores inmediatos concluyeron hoy la serie de exposiciones informativas destinadas a precisar aspectos del plan económico en marcha ante el jefe del Estado, teniente general Jorge Rafael Videla, integrantes del gabinete nacional y funcionarios de la presidencia de la Nación.

La exposición del programa económico, sus pautas y cursos de acción se inició el lunes último después del arribo de Martínez de Hoz de su gira por 8 países de Europa Occidental y demandó 15 horas a lo largo de tres jornadas sucesivas. En todos los casos las reuniones se llevaron a cabo en la sala de situación de la casa de gobierno, habiéndose iniciado la sesión informativa de hoy a las 9.05.

El ministro de Economía y su grupo de asesores, por otra parte, tienen previsto viajar el sábado próximo a Puerto Belgrano para concretar idénticas gestiones ante los más altos mandos navales y los jefes del V Cuerpo de Ejército.

En su exposición de las tres últimas jornadas, el ministro de Economía estuvo acompañado por los secretarios de programación y coordinación económica, Guillermo Walter Klein, de Hacienda, Juan Alemann, de Agricultura y Ganadería, Mario Cadenas Madariaga, de Comercio, Guillermo Bravo, de desarrollo industrial, Raymundo Podestá y de comercio exterior y negociaciones económicas internacionales, Alberto Fragio.

También asistieron en su gestión al ministro Martínez de Hoz el presidente del Banco de la Nación, Juan María Ocampo, y Luis Gotheil, quien se encuentra al frente del Banco Nacional de Desarrollo.

Los lineamientos del plan económico fueron escuchados, además del Presidente de la Nación, por secretarios del área presidencial, el jefe de la Casa Militar y los ministros del gabinete, con excepción del titular de Cultura y Educación, Ricardo Pedro Bruera, quien se encuentra en la provincia de Tucumán. En su representación concurrió a las exposiciones el secretario de Ciencia y Tecnología, Sol Libertario Rabasa.

Durante la jornada de hoy, Martínez de Hoz completó el panorama de la situación económica nacional, fundamentos y alcances de las medidas adoptadas, perspectivas en el corto y mediano plazo y evaluación de factores externos, créditos internacionales y panorama agropecuario, particularmente en lo atinente a la cosecha gruesa, con vistas a la nivelación de la balanza comercial del país.

El actual ciclo de sesiones informativas y de consultas concluyó con la intervención del ministro de Bienestar Social, contraalmirante Julio Juan Bardi.

Por otra parte, en esferas gubernamentales se destacó la posibilidad de que tipos similares de rondas informativas se concreten en el futuro con el propósito de mantener una fluida actualización del proceso nacional en el área económica.

La amplia información ofrecida por el titular del área económica coincidió con el anuncio de la programación para el mediano plazo cuya elaboración concluirá en los primeros días de setiembre próximo. Además, precede al próximo viaje que realizará al Japón el doctor Martínez de Hoz, tercera de las etapas de gestiones ante organismos oficiales y la banca privada e internacional que se iniciaron en Estados Unidos y Canadá y continuaron en su reciente gira por Europa Occidental.

Habrían detenido a José María Villone

Procedimiento en Montevideo

BUENOS AIRES, 4. (NA).— Según lo que pudo saberse, José María Villone —que fue secretario de Prensa y Difusión durante la presidencia de la señora María Estela Martínez de Perón— estaría detenido desde hace algunas horas en Montevideo, Uruguay.

Se trataría, pues, de la primera detención en el exterior concretada respecto de un ex funcionario del régimen que cayó el 24 de marzo último, en relación con causas penales tramitadas en los juzgados federales de la Capital Federal.

En efecto, no se conoce detención alguna fuera de la de Villone, de la que se da cuenta aquí, y respecto de lo cual debe reconocerse que había sido solicitada en su momento por el juez federal doctor Rafael Sarmiento, por la secretaría del doctor Jorge Hernández, en relación con el sumario sobre irregularidades en la agencia Télam.

El doctor Sarmiento dictó en su momento el procesamiento de Villone y de Claudio Ferreyra, quien fue amigo y apoderado de José López Rega y, además, representante de Télam en Río de Janeiro, Brasil.

Por otra parte, el 21 de junio —es oportuno volver atrás— el doctor Sarmiento había ordenado —además del procesamiento de los nombrados— la captura de los dos, recomendándola a la Policía Federal y a Interpol.

El pedido de captura fue reiterado el 8 de julio, tanto sobre Ferreyra como sobre Villone, en especial sobre éste, ya que —según informaciones de diversos medios— el ex secretario de Prensa habría solicitado asilo político al gobierno del Uruguay.

Por eso, el juzgado libró exhorto diplomático al juez de turno de la ciudad de Montevideo, con intervención de la Cancillería argentina.

Siempre de acuerdo con lo que pudo saberse, como consecuencia de las urgentes y especiales actividades llevadas a cabo por funcionarios del Ministerio de Relaciones Exteriores de nuestro país —a cuyo cargo estaba el diligenciamiento del exhorto librado por el doctor Sarmiento— pudo lograrse el arresto del ex alto funcionario peronista.

Se deduce de ello que el juzgado del doctor Sarmiento mantendrá el reclamo de extradición ratificando el anterior pedido formulado por exhorto diplomático.

Información de fuente judicial uruguaya

MONTEVIDEO, 4 (UPI). — El ex secretario de Difusión de la Presidencia argentina José María Villone fue detenido a pedido de las justicia argentina, según informaron fuentes judiciales.

Las fuentes dijeron que de acuerdo al tratado de extradición vigente entre Uruguay y la Argentina, los recaudos necesarios de la solicitud para que Villone sea enviado a Bue-

(Pasa a la Pág. 2, Col. 4ª)

Alcanzó el fuego al convoy con heridos de Tal Zaatar

No se registraron víctimas. Hay una nueva tregua, pero se combatió con ferocidad, con un saldo de 75 muertos

BEIRUT, 4. (UPI). — Un grupo de médicos y enfermeros de la Cruz Roja Internacional evacuó hoy otros 243 hombres, mujeres y niños heridos del sitiado campamento de refugiados palestinos de Tal Zaatar, desafiando un tiroteo de combatientes cristianos cuyos proyectiles alcanzaron a varios de los 17 vehículos del convoy sanitario.

Casi simultáneamente, un comandante de la Liga Arabe anunció que todas las partes en la sangrienta guerra civil libanesa, que lleva 16 meses y ha dejado millares de muertos, acordaron finalmente una nueva tregua, la quincuagésima cuarta de la contienda. La cesación del fuego debe entrar en vigencia a las ocho de la mañana de mañana (0500 GMT).

Pero la inminencia de la nueva tregua no tuvo efectos inmediatos en las desiertas calles de Beirut, desde cuyos semiderruidos edificios musulmanes y cristianos siguen combatiendo con ferocidad, haciendo uso de cohetes, artillería y morteros en choques que dejaron un saldo de por lo menos 75 muertos y 142 heridos. Aparentemente la renovada intensidad de los combates se debió a la intención de ambos bandos de adelantar sus posiciones tanto como fuera posible antes de que comenzara la tregua.

La evacuación, segunda en otros tantos días, elevó a 334 el número de heridos rescatados desde el campamento palestino, sitiado por irregulares derechistas.

La Cruz Roja informó que unos 4.000 heridos permanecen aún en el campamento, acosados desde hace un mes y medio por constantes y devastadores ataques de combatientes cristianos.

Durante cuatro horas 40 médicos, enfermeros y ayudantes del equipo médico de evacuación cargaron a los heridos en 15 camiones, dos ambulancias y un ómnibus. Los heridos se apretujaron debajo de gruesas mantas para el peligroso cruce del convoy a través de las líneas cristianas hasta el hospital de la universidad árabe, en las afueras de Beirut.

Un vocero de la Cruz Roja dijo que estaba encantado con la operación, que excedió con creces el objetivo original de evacuar 200 heridos del asediado campamento.

Sin embargo, expresó que deploraba el hecho de que "hubo tiroteos durante la operación y "varios proyectiles alcanzaron a vehículos de la Cruz Roja, aunque afortunamente nadie resultó herido". Una de las balas rompió el vidrio de uno de los camiones, pasando a poca distancia de dos niños.

El campamento, una colección de chozas miserables construidas con maderas y casillas de aluminio en el sudeste de Beirut, se encuentra a apenas 300 metros de las líneas de sitio cristianas.

Una andanada de proyectiles de artillería pasó hoy silbando ominosamente por encima del campamento en medio de la operación de evacuación, yendo a estallar en una posición izquierdista al norte de Tal Zaatar.

Mientras el convoy abandonaba el campamento y reingresaba a las líneas derechistas, centenares de curiosos del sector oriental cristiano de Beirut se alinearon al paso de los camiones para echar una ojeada a los heridos palestinos que iban en los camiones.

Los guardias cristianos que escoltaban a los camiones dispararon varias ráfagas de ametralladora al aire para alejar a los curiosos.

El convoy aceleró la marcha luego para cruzar la "línea verde" que separa el sector cristiano de la zona musulmana de Beirut, donde los vehículos fueron recibidos por centenares de llorosos parientes de los heridos, en tumultuosas y confusas escenas en las que se entremezclaban el dolor, la alegría y la angustia.

Combatientes palestinos comenzaron a disparar sus armas al aire en celebración, mientras otros interrogaban frenéticamente a los recién llegados preguntándoles por parientes suyos aún sitiados en el campamento.

Soldados cristianos rechazan el fuego en las calles de Beirut y mujeres y niños corren a lugar seguro. Mientras la lucha continúa en esta ciudad, la Cruz Roja evacua heridos del asediado campo palestino de refugiados de Tal Zaatar, donde una débil tregua se realiza. (Radiofoto de UPI).

Aumentó la producción de petróleo

BUENOS AIRES, 4. (Télam). — La producción de petróleo en la Argentina durante el mes de julio, que ascendió a 1.890.430 metros cúbicos, experimentó un incremento del 5,6 por ciento con relación a junio último y del 3,7 por ciento con respecto a junio de 1975.

La información, suministrada por Yacimientos Petrolíferos Fiscales, puntualiza que este significativo aumento, que marca la modificación de una tendencia que hasta mayo era declinante, se logró no obstante la merma que en esta época del año se registra en los yacimientos patagónicos.

Ejecutaron a 81 personas en Sudán

Se les declaró culpables de preparar un golpe de Estado contra Numeiry

KARTUM, 4. (UPI). — El regimen militar de Sudán ejecutó hoy a 81 personas acusadas de haber participado en el frustrado golpe de estado del pesado mes de julio contra el presidente Jaafar Numeiry.

Despachos noticiosos oficiales informaron sobre la muerte de los 81 ocusados luego de haber sido condenados por una corte de seguridad del Estado por su participación el 2 de julio en el conato de golpe, el que según Numeiry se realizó con ayuda de Libia.

La pena de muerte en Sudán generalmente es por fusilamiento.

Catorce personas más fueron sentenciadas a cadena perpetua y uno a 10 años de cárcel.

Los veredictos contra otros 232 acusados, entre ellos, el líder del frustrado golpe, coronel Mohammed Nour Saad, se hallan pendientes en procesos paralelos que se llevan a cabo en dos tribunales, uno en Kartum y el otro en Omdurman, según dijeron los despachos.

Numeiry denunció al líder libio, coronel Moammar Khadafy, de haber concebido la conjura, y 10 días después de la sangrienta intentona, en la que centenares de personas murieron en luchas callejeras en Kartum y Omdurman, el mandatario de 46 años rompió relaciones diplomáticas con el vecino país.

De acuerdo con la deposición de los testigos de cargo en el proceso que duró 10 días, los conspiradores recibieron entrenamiento en Etiopía y en Libia antes de infiltranse en Sudán.

Los cargos incluían realizar acciones bélicas y usar armas contra el gobierno, intentar socavar la constitución y el régimen y tener comunicaciones con una potencia extranjera con el objeto de realizar un acto hostil contra Sudán.

La mayoría de los inculpados fueron capturados durante las cruentas escaramuzas callejeras que se prolongaron por varios días, luego de la lucha inicial de dos horas por apoderarse del poder.

Numeiry, que en la mañana del conato golpista había vuelto de una visita oficial de tres semanas a Estados Unidos y Francia, dijo que había escapado con vida debido a que su avión desde París había llegado una hora antes de producirse la asonada.

Darán créditos para la compra de automóviles

La Caja de Ahorro concederá hasta $ 500.000

BUENOS AIRES, 4 (NA). — La concesión de créditos de hasta 500.000 pesos para la compra de automóviles nuevos será anunciada mañana por el secretario de Desarrollo Industrial, Raymundo Podestá, durante una conferencia de prensa en la que informará también sobre otras medidas encaminadas a proporcionar nuevo impulso a la industria nacional automotriz.

Este importante anuncio —ya que la industria automotriz es una de las más castigadas por la recesión— se encuentra dentro del contexto de medidas que el gobierno se propone adoptar para la normalización de la producción de vehículos y entre las que se cuentan otras destinadas a favorecer la exportación de automotores terminados o sus partes.

Precisamente, una medida en ese sentido se adoptó la semana pasada cuando mejoró la paridad del dólar para ese sector aproximadamente en un 20 por ciento, lo que aumenta las posibilidades de colocar automóviles argentinos en el mercado internacional.

La línea de créditos que mañana anunciará Podestá será otorgada por medio de la Caja Nacional de Ahorro y Seguros y sustituirá una anterior que otorgaba préstamos hasta de 300.000 pesos para la adquisición de vehículos. Según se afirma los nuevos créditos alcanzarán hasta 500.000 pesos, cifra que es bastante próxima a lo que cuesta un automóvil pequeño, que es de unos 630.000 pesos.

El gobierno ya anunció en varias oportunidades —por boca de integrantes de su equipo económico— que proyectaba la adopción de medidas destinadas a favorecer la evolución dentro del área automotriz, pero a condición de que las empresas no despidieran personal en forma masiva ni lo privaran de sueldos acordes con las necesidades más elementales.

Dentro de esta política Ford Motor Argentina procedió a paralizar su producción durante cinco semanas otorgando a su personal tres semanas de vacaciones adelantadas y suspendiéndolo en las dos restantes, mientras Fiat y General Motors lo suspendían, pero abonándole los jornales que pudieran haberles correspondido de haber trabajado.

Asimismo hubo fábricas —como Safrar y Renault Argentina— que, tras un período de cierre, reanudaron las tareas disminuyendo las jornadas laborales a solo cuatro por semana como una forma de contener la acumulación de stocks en sus propias playas o en dependencias de sus concesionarios.

A pesar de la adopción de medidas oficiales para reactivar la industria en medios empresariales se dudaba que en el segundo semestre de este año se pudiera recuperar el mercado en forma tal que permitiera, por lo menos, igualar la producción lograda el año pasado.

De acuerdo a lo informado por la Asociación de Fabricantes de Automotores (ADEFA), en el primer semestre de este año se fabricaron 93.073 unidades, cifra inferior en más de un 25 por ciento a la de 128.708 vehículos producidos durante el primer semestre de 1975.

En ese año, donde la recesión ya había comenzado a observarse dentro del sector automotor en el último trimestre, la producción había alcanzado a 240.036 unidades, según ADEFA.

Geisel separó del Parlamento a un diputado

BRASILIA, 4 (UPI). — El presidente Ernesto Geisel apeló hoy a sus poderes extraordinarios y separó del Parlamento Federal al diputado Ney Lopes de Souza, acusado de corrupción administrativa cuando fue titular de la empresa eléctrica del Estado de Río Grande del Norte, entre 1970 y 1974.

Además el mandatario dispuso la anulación por 10 años de los derechos políticos de Lopes de Souza, que pertenece al partido oficialista, Alianza Renovadora Nacional (ARENA).

El ex gobernador del Estado, José Cortez Pereira Araujo, su hermano Benvenuto Pereira de Araujo Neto y tres ex directores de la compañía eléctrica, también fueron sancionados con 10 años de suspensión de sus derechos políticos debido a su supuesta participación en la corrupción.

El comunicado distribuido hoy por la presidencia no da detalles sobre la corrupción y dice que el decreto "no afectará a las investigaciones en marcha".

Esta es la quinta vez en el año que el presidente separa de su banca a un diputado, pero la primera vez que la medida afecta a un legislador oficialista.

El ex ministro Deheza se reunió con Harguindeguy

BUENOS AIRES, 4. (NA).— El ex ministro de Defensa durante el gobierno peronista doctor José Alberto Deheza, concurrió esta tarde al Ministerio del Interior, donde conversó durante más de media hora con el general Albano Harguindeguy.

Ninguna información se suministró acerca de esta entrevista, señalándose solamente que se trató de una visita motivada por "razones particulares".

Deheza, que había ocupado el Ministerio de Justicia, fue posteriormente el ministro de Defensa hasta el 24 de marzo, en que fue derrocado el régimen peronista.

Posteriormente, fue alojado en calidad de detenido en un buque de la armada, recuperando posteriormente su libertad.

Deheza, es yerno del ex presidente de la Nación y jefe de la revolución libertadora de 1955, teniente general Eduardo Lonardi.

Boca Júniors, campeón

Foto de archivo del primer equipo de Boca Júniors, que anoche logró por primera vez el título de campeón del torneo Metropolitano de fútbol, tras cumplir una buena campaña. En la nota gráfica aparece agachado, y en el centro, el mendocino Darío Felman, que anoche no jugó por estar lesionado, pero que fue pieza fundamental en el equipo boquense durante el torneo.

Se expulsó de la Iglesia a un sacerdote comunista

Paulo VI, que adoptó la medida, hizo una advertencia

CIUDAD DEL VATICANO, 4 (UPI). — El Papa Paulo VI expulsó hoy a un sacerdote comunista y advirtió contra las expresiones heréticas y cismáticas en el seno de la Iglesia.

La Santa Sede dijo que la decisión papal de expulsar de la Iglesia a Giovanni Battista Franzoni, ex abate de la basílica de San Pablo de Extramuros, fue tomada debido a que las actitudes de este último "causaron y continúan causando perturbaciones profundas entre el pueblo de Dios".

Franzoni se afilió al Partido Comunista en junio, pese a que las normas eclesiásticas vedan a los religiosos unirse a partidos políticos. Hace dos años se le había suspendido la autorización para realizar cualquier función sacerdotal debido a que apoyó la ley de divorcio.

"Don Franzoni ha desobedecido reiteradamente a las autoridades eclesiásitcas legítimas, de una manera pública y ostentosa", dijo el Vaticano al anunciar la decisión papal.

Palabras del Papa

En esos momentos el Papa decía ante una audiencia de 10.000 personas que las "opiniones heréticas y las divisiones cismáticas" están golpeando en el mismo corazón de la unidad eclesiástica.

Giovanni Battista Franzoni, el sacerdote expulsado de la Iglesia Católica. (Radiofoto de UPI).

"Aquellos que niegan, que discuten, que se arrogan el derecho a juzgar con el pretexto de autoridad, que es la función de la jerarquía de la Iglesia de Cristo, rompen los lazos de la unidad eclesiástica y trabajan para demolerla", indicó Paulo VI.

"En estos tiempos es necesario el comenzar a construir otra vez el edificio de la Iglesia, psicológica y pastoralmente, como si se edificara uno nuevo".

El Papa habló en la ultramoderna sala de audiencias del Vaticano, tras llegar en helicóptero desde su retiro veraniego en Castelgandolfo.

El anuncio de la expulsión de Franzoni fue hecho por el vicario de Roma, cardenal Ugo Poletti, que ha sido el vocero anticomunista más destacado del Vaticano.

La OEA pedirá un préstamo para abonar sueldos

WASHINGTON, 4 (UPI). — El secretario de la Organización de los Estados Americanos (OEA), Alejandro Orfila, pidió hoy autorización al consejo para negociar un préstamo de 4.000.000 de dólares a fin de pagar los sueldos al personal.

Orfila dijo en su nota al consejo que el pedido era necesario en vista de los problemas surgidos en el pago de cuotas de los países miembros, pero advirtió que la suma apuntada no bastaría "si no se recaudan los atrasos, entre el primero de julio pasado y el 31 de octubre próximo".

Concretamente, la situación es consecuencia del cambio del año fiscal en Estados Unidos que demora su contribución al presupuesto del organismo regional, según declaró ayer el subsecretario de administración de la OEA, Ronald Scheman.

La contribución de Estados Unidos es fundamental para la OEA, pues ese país aporta el 66 por ciento del monto total del presupuesto.

La petición hecha por Orfila fue pasada por el consejo a la comisión de programa y presupuesto donde será aprobada con toda certeza. Esta es la primera situación de esta índole que encara la OEA que siempre las ha resuelto por medio de préstamos con bancos privados que no le cobran intereses.

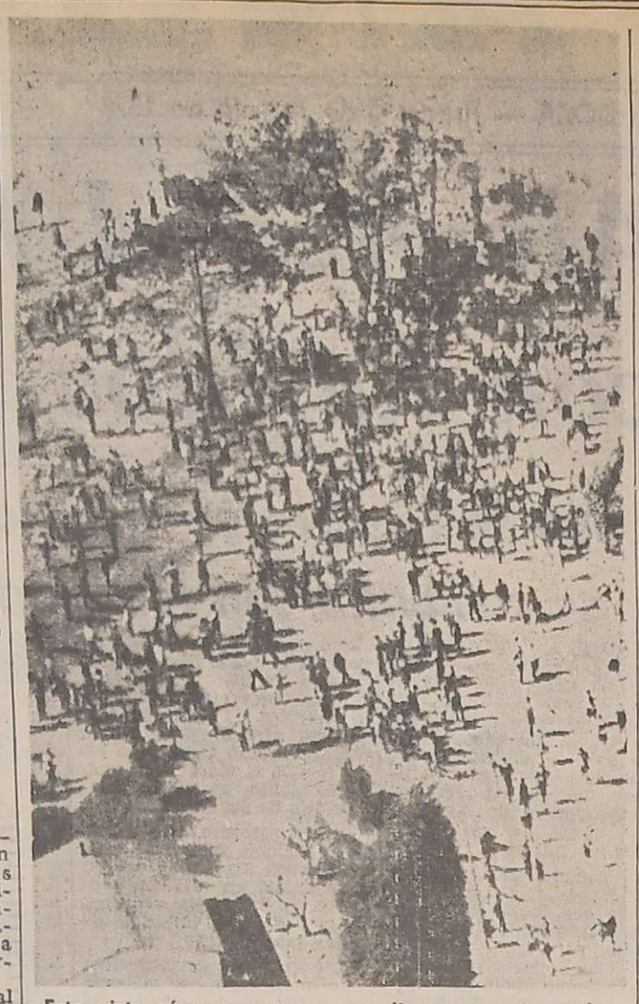

Esta vista aérea muestra a estudiantes negros en los suburbios de Soweto, en Johannesburgo, donde realizaban una demostración. La policía abrió fuego sobre la muchedumbre, con un saldo de tres muertos y más de una docena de heridos. (Radiofoto de UPI).

Abrieron fuego contra 20 mil manifestantes negros en Sudáfrica: 3 muertos

JOHANNESBURGO, 4 (U.P.I.). — La policía sudafricana abrió hoy fuego contra una muchedumbre de unos 20.000 manifestantes negros para impedirles que marcharan sobre el centro de Johannesburgo, dejando un saldo de por lo menos tres muertos y varios heridos.

La multitud rompió a través de un cordón policial en torno de la comunidad segregada de Soweto, al sur de la ciudad, pero fue obligada a dispersarse por el fuego de los policías y los gases lacrimógenos disparados por estos.

Según relatan testigos los incidentes dejaron un saldo de tres muertos y 18 heridos. La policía negó que se hayan producido muertes y fijó el total de heridos en 13.

Los manifestantes se dispersaron y volvieron a reagruparse para continuar la marcha sobre el centro de la ciudad, pero nuevamente fueron dispersados, esta vez, con gases lacrimógenos, y finalmente fueron confinados dentro de los límites de su comunidad en Soweto, un suburbio de alrededor de un millón de habitantes.

Miles de trabajadores negros no fueron a sus ocupaciones, quizá ante los temores de represalias. Grupos de alborotadores gritaban a los pocos que tomaron medios de transporte "te pegaremos cuando retornes".

Los manifestantes se proponían expresar su protesta por el arresto de líderes estudiantiles.

Las autoridades dijeron que patrullas armadas y carros blindados recorrían las calles de Soweto y que la situación estaba "bajo control", aunque sumamente tensa. Se ha prohibido el acceso de los blancos al lugar.

Allí se produjeron, a mediados de junio, graves disturbios que se extendieron a otras comunidades negras, dejando un saldo de 176 muertos y 1.139 heridos.

La policía informó además que hoy se produjeron incidentes en Alexandra, un suburbio negro que bordea con el sector residencial norte de Johannesburgo.

Un vocero policial dijo que se intentó incendiar dos escuelas y que diversos grupos apedrearon varios ómnibus durante la mañana pero que a media tarde, según lo había anticipado, la ciudad del Cabo los estudiantes universitarios no asistieron hoy a clases en solidaridad con los alumnos de Soweto.

Murió en Inglaterra un magnate del periodismo

Se trata de Lord Thomson de Fleet, que era dueño de 148 diarios y 138 revistas. Bienes en 19 países

LONDRES, 4 (UPI). — Lord Thompson de Fleet, quien surgió de la pobreza canadiense para construir el mayor imperio periodístico del mundo, falleció hoy, a los 82 años, después de estar enfermo durante un mes. Había nacido en Toronto el cinco de junio de 1894.

Al morir, la Thomson Organization Limited era propietaria de 148 diarios, 138 revistas, una buena parte de petróleo en el Mar del Norte, estaciones de televisión y de radio y casas editoras esparcidos en por lo menos 19 países.

La mayoría de los diarios de su imperio son pequeños, pero uno de ellos, el "Times", de Londres, considerado como uno de los diarios más importantes del mundo.

Cuando Thomson adquirió al "Times" en 1966 —aun perdiendo dinero a pesar de 10 años de su administración— lo describió como "el momento más importante de mi vida".

Lord Thomson será sucedido al frente de su imperio de 100 millones de libras (180 millones de dólares), por su hijo Kenneth, quien trabajó como su asistente más íntimo.

Asociados allegados consideran que Kenneth seguirá la política de su padre, incluida la actitud de no intervención que fue siempre la de Lord Thomson con respecto al contenido y enfoque editorial de sus diarios y publicaciones.

Allá por el año 1931, Roy Herbert Thomson no era más que un afanoso vendedor de aparatos de radio en el norte de Ontario, y tenía el aspecto de otro más de los que no han triunfado.

Pero el entonces Thomson, que contaba 37 años, tuvo una idea que habría de transformar su vida y lanzarle a la cumbre de uno de los imperios publicitarios más grandes del mundo.

Thomson pensó que lo que precisaba para vender sus aparatos de radio era una estación de radio a la que sus clientes pudieran escuchar con los nuevos "juguetes" que él les vendía.

Con un poco de suerte, mucho trabajo y prácticamente sin dinero, Thomson convirtió su idea en una cadena de radios que se diversificó con diarios en Canadá, Estados Unidos, El Caribe y finalmente Gran Bretaña, donde también operaba estaciones de televisión.

En el proceso, el pobre hijo de un barbero de Toronto acumuló una gran fortuna personal y el título de barón, y conquistó la ciudadela de Fleet Street en Londres, el corazón de la industria periodística británica.

Thomson fue hecho barón en 1963, recibiendo el título de lord Thomson de Fleet de Northbridge en la ciudad de Edimburgo.

Lord Thomson en una fotografía de 1966. (Radiofoto de UPI).

Dejó la escuela a los 15 años porque su familia estaba endeudada y se empleó a razón de cinco dólares semanales. Y no fue hasta que estuvo casado con hijos y había llegado a la edad mediana, que se le presentó la gran oportunidad con la estación de radio que instaló en North Bay (Ontario).

En 1934 Thomson tuvo su primera aventura en el periodismo al adquirir el Timmins Daily Press, de Ontario, y en 10 años era propietario de una cadena de diarios y estaciones de radios que se extendía de Vancouver a Quebec. En 1951 el millonario Thomson adquirió un grupo de diarios escoceses, entre los que figuraba el importante órgano "The Scotsman". Finalmente en 1959 Thomson adquirió a los diarios Kemsley la mayor cadena británica y para fines de 1968 la organización Thomson poseía 148 diarios en 10 países.

Estos incluían el Times de Londres y El Sunday Times, los que junto con el Scotsman y el Western Mail de Cardiff, le dieron el monopolio de los diarios nacionales de Inglaterra, Escocia y Gales.

Confirmaron la negativa de eximir de prisión a Pedro Eladio Vázquez y a su padre

BUENOS AIRES, 4. (NA).— La Cámara Federal confirmó la negativa de eximir de prisión a Pedro Eladio Vázquez y a su padre, Demetrio Vázquez —quienes están prófugos—, resolución dictada por el juez federal Nino T. García Moritán y apelada por Isidoro V. Mayoral, letrado defensor de los Vázquez en la causa por contratos irregulares entre el Ministerio de Bienestar Social y la Empresa Rojas S.A.C., de la que los dos nombrados eran vocal y presidente, respectivamente.

El pasado 23 de julio, el juez García Moritán había dictado el procesamiento y ordenado la captura de los Vázquez, decisión ante la cual el abogado Mayoral solicitó la exención de prisión para ambos, pedido que el magistrado denegó, después de pedir dictamen al fiscal Martín Anzoátegui, quien se opuso a la concesión del beneficio, resolución que el letrado apeló ante la cámara, con el resultado ahora conocido.

Ambos procesados se encuentran prófugos, ignorándose el paradero del padre. En lo que atañe a Pedro Eladio Vázquez, ex secretario de Deportes y Turismo y ex médico de la viuda de Perón, está —según versiones periodísticas— en Río de Janeiro, hacia donde habría viajado después de que —el 21 de julio— fuera puesto en libertad por el Poder Ejecutivo, a disposición del cual se hallaba detenido en el vapor "33 Orientales", sin que hasta ese entonces el juez García Moritán hubiese librado auto de prisión.

También pende orden de captura, en la misma causa, sobre el ex ministro de Bienestar Social, Carlos A. G. Villone, cuya extradición ha solicitado el juez, por hallarse prófugo en el extranjero.

Detenidos en Villa Devoto, con relación al mismo proceso, se encuentran Rodolfo Roballos, ex ministro de Bienestar Social, Alfredo Patzke y Eduardo S. Rainieri, respectivamente ex jefe de automotores y de compras del mismo departamento estatal; Eduardo R. Cribilloni, vicepresidente de Rojas S.A.C., y Demetrio Horacio Vázquez, secretario de la misma empresa y ex secretario privado de José López Rega, el actualmente prófugo primer titular del mismo ministerio durante el gobierno justicialista.

KARATE:
PODEROSA DEFENSA SIN ARMAS
Esta técnica, que durante siglos fue un secreto oriental, se practica hoy en el mundo entero: Sus ventajas: conservarse tranquilo y preparado para rechazar al más peligroso atacante: Asista a una clase de este arte defensivo, leyendo Selecciones de Agosto, la revista-libro:

Fue creado un tribunal de enjuiciamiento de jueces

El Poder Ejecutivo designará a los miembros

BUENOS AIRES, 4 (NA). — Determinó el Poder Ejecutivo las normas de enjuiciamiento de los magistrados de la Corte Suprema de Justicia de la Nación, de los jueces de las cámaras nacionales de apelaciones, y los jueces nacionales de primera instancia, en una ley que tuvo estado público hoy.

El tribunal de enjuiciamiento de los jueces de la Corte Suprema, que también podrá juzgar al procurador general de la Nación, estará integrado por cuatro ex jueces de la Corte Suprema que hayan desempeñado el cargo no menos de tres años y un abogado de la matrícula con no menos de veinte años en el ejercicio de la profesión.

Como fiscal actuará un ex procurador general de la Nación.

Los miembros del tribunal de enjuiciamiento, al igual que el fiscal, serán designados por el Poder Ejecutivo, durarán dos años en sus cargos y podrán ser reelegidos. Sus funciones tendrán el carácter de carga pública.

Como defensor de oficio, en caso necesario, actuará el presidente de la Academia Nacional de Derecho y Ciencias Sociales de Buenos Aires.

El tribunal de enjuiciamiento para los restantes magistrados nacionales —integrantes de las cámaras nacionales de apelaciones y los jueces de primera instancia— se integrará con uno de los jueces de la Corte Suprema de Justicia de la Nación, los titulares de dos de las cámaras nacionales de apelaciones, y dos abogados de la matrícula con más de veinte años de antigüedad.

Como fiscal se desempeñará uno de los correspondientes a las cámaras nacionales de apelaciones, y como defensor uno de los de esas mismas cámaras.

Los integrantes de los tribunales de enjuiciamiento podrán ser recusados, y deberá plantearse en la primera oportunidad ofreciéndose la prueba por escrito.

No podrán ser recusados, en cambio, los fiscales y secretarios.

De acuerdo a los términos de la ley número 21.374 —dada a conocer en la fecha— son causa de remoción de los magistrados y del procurador general de la Nación "las enunciadas en la constitución nacional".

Podrá denunciar esas causales "toda persona que tenga conocimiento de la existencia de un hecho que configure alguna de las causales de remoción", pero la Corte Suprema de Justicia "podrá disponer de oficio la formación de causa respecto de los magistrados para lo cual remitirá los antecedentes al correspondiente tribunal de enjuiciamiento.

Cuando se hiciese lugar a la formación de causa "el tribunal podrá suspender al encausado en el ejercicio de sus funciones y tomar respecto de él las demás medidas de seguridad que las circunstancias exijan".

El artículo 26 determina que el debate "será oral y público", pero reserva al tribunal el poder resolver "aun de oficio, que total o parcialmente tenga lugar a puertas cerradas, cuando así convenga por razones de moralidad u orden público".

Cerrado el juicio la sentencia deberá ser dada a conocer en un plazo no mayor de diez días "y deberá ser fundada".

"Si fuese condenatoria —establece la ley— no tendrá otro efecto que dispone la remoción del encausado e inhabilitarlo para ocupar en adelante otro cargo oficial", pero si la "remoción se fundara en hecho que puedan constituir delitos de acción pública, o si ello resultare de la prueba, se mandará intervención a la justicia en lo penal, remitiéndole copia auténtica de las constancias respectivas" si la sentencia fuese absolutoria "el encausado se reintegrará a sus funciones".

Mercado cambiario

BUENOS AIRES, 4 (Télam).— Las cotizaciones de las divisas en los mercados de cambios, fueron las siguientes:

Monedas	Mercado Oficial Comprador	Mercado Oficial Vendedor	Mercado Libre Comprador	Mercado Libre Vendedor
1 Libra esterlina	251,02	252,17	442,87	542,84
1 Dólar norteamer..	140,—	140,33	247,—	252,—
100 Francos franceses.	2.840,60	2.861,33	5.011,63	5.138,38
100 Liras italianas	16,69	16,87	29,44	30,29
100 Pesetas Cta. "A" ..	205,38	212,88	362,35	382,28
100 Pesetas Cta. "B" ..	198,80	206,29	350,74	370,44
100 Marcos alemanes .	5.517,40	5.544,44	9.734,27	9.956,52
100 Marcos finlandes...	3.596,60	3.633,14	6.345,43	6.524,28
100 Florines holandes..	5.192,60	5.218,87	9.161,23	9.371,88
100 Fr. belgas, Financ.	345,94	348,86	610,34	626,47
100 Fr. belgas, Conver.	356,16	358,40	628,37	643,61
100 Francos suizos	5.651,80	5.679,16	9.971,39	10.198,44
100 Yens japoneses	47,75	48,01	84,25	86,21
1 Dólar canadiense .	142,73	143,21	251,82	257,17
100 Escudos portugue..	443,80	458,88	782,99	824,04
100 Coronas danesas ..	2.284,80	2.304,22	4.031,04	4.137,84
100 Coronas noruegas .	2.531,20	2.551,20	4.465,76	4.581,36
100 Coronas suecas	3.152,80	3.174,26	5.562,44	5.700,24
100 Chelines austriac..	772,80	788,65	1.363,44	1.416,24

Dieron el nuevo estatuto de la Unión Ferroviaria

BUENOS AIRES, 4. (NA). — Con dos años de demora respecto de la fecha de su aprobación, fue publicado en el Boletín Oficial de hoy —con lo que cobró vigencia legal— el nuevo estatuto de la Unión Ferroviaria.

La resolución que lo acompaña, fechada el 14 de agosto de 1974, está firmada por el entonces ministro de Trabajo de la Nación, Ricardo Otero y, según se desprende de su contenido, estos dos últimos años no han constituido la mayor demora sufrida por la tramitación del estatuto, cuya iniciación se remonta a 1945, cuando la entidad de los trabajadores del riel obtuvo su personería gremial.

En efecto, la solicitud de aprobación del ahora denominado "nuevo estatuto" fue presentada por la Unión Ferroviaria en el expediente 48.795/45. Desde entonces transitó, a lo largo de 29 años, los intrincados senderos de la burocracia estatal, hasta lograr su aprobación en la ya mencionada fecha de 1974 Pero aún tendría que aguardar otros dos años para ver convalidada legalmente su existencia mediante la publicación oficial producida hoy.

Consultado un vocero de la Unión Ferroviaria sobre los motivos de tan dilatado trámite dijo desconocerlos —en rigor, también desconocía la publicación— y la respuesta obtenida en el Ministerio de Trabajo a la misma consulta derivó toda la responsabilidad al Boletín Oficial, por el atraso con que habitualmente se producen sus publicaciones.

No hubo manera de aclarar, en cambio, con qué estatuto se estuvo manejando hasta el presente la Unión Ferroviaria.

Córdoba

CORDOBA, 4. (NA). — Primeros premios de la lotería, sorteada esta noche:

17384	.... $	6.000.000
35842	.... „	500.000
10519	.... „	100.000
13674	.... „	75.000
31578	.... „	50.000
3195	.... „	20.000
17622	.... „	20.000
19705	.... „	20.000
32645	.... „	20.000
34822	.... „	20.000

Tómbola

MONTEVIDEO, 4 (Télam) — Se realizó esta tarde un nuevo sorteo de la Tómbola, oficial de Montevideo, cuyo primer premio correspondió al número 532. Los premios denominados de pizarra, 20 en total, son los siguientes:

532	545
993	162
007	760
330	510
239	464
423	211
303	997
481	450
527	632
381	108

Dejó de existir el obispo de La Rioja

Tuvo un accidente cerca de Chamical

BUENOS AIRES, 4 (NA). — Víctima de un accidente automovilístico, falleció hoy el obispo de La Rioja, monseñor Enrique Angelelli, cuando regresaba a la sede episcopal, situada en la capital de esa provincia, procedente de la localidad de Chamical.

La información fue proporcionada telefónicamente a esta agencia por el secretario del Obispado, padre Juan Aurelio Ortiz, quien dijo desconocer los detalles del grave suceso, en el que también resultó gravemente herido el vicario episcopal, padre Arturo Pinto, quien viajaba con monseñor Angelelli.

Señaló que la información le había sido confirmada en la casa de Gobierno de La Rioja y que el gobernador, comodoro (RE) Roberto Luis Manziot, había hecho ya la pertinente comunicación al Ministerio del Interior.

El religioso manifestó que las primeras informaciones que se habían recibido indicaban que el accidente se produjo, alrededor de las 17, a unos 10 kilómetros de Chamical, en dirección a la ciudad de La Rioja, donde el alto prelado debió haber llegado a media tarde, según lo había anticipado.

Se trata de un lugar desolado, de acuerdo con sus expresiones, por el que corre la ruta nacional número 38 (que une esta ciudad con la provincia de Córdoba, pasando por Chamical), la cual a esa altura posee pavimento y doble mano de circulación.

Expresó que desconocía las características del accidente, así como si se había tratado de un vuelco o de un choque. El obispo viajaba siempre en su propio vehículo, puntualizó, que él manejaba personalmente. Se trataba de una camioneta Fiat Multicarga, de su propiedad.

Respecto al padre Pinto dijo ignorar a qué establecimiento asistencial había sido llevado para ser atendido de sus heridas, que, insistió, se le había comunicado eran graves.

El obispo Angelelli había pasado los últimos días en Chamical, donde asistió al novenario rezado por los sacerdotes de esa parroquia Gabriel José Rogelio Longueville y Carlos de Dios Murias, cuyos cadáveres fueron encontrados el 20 de julio, luego de haber sido secuestrados el domingo 18 en horas de la noche.

El obispo no había regresado a la sede de la diócesis desde que se efectuara el sepelio y el velatorio de los asesinados sacerdotes y asistió en los días siguientes a las honras fúnebres que les fueron oficiadas hasta la fecha.

Monseñor Angelelli había nacido en Córdoba el 18 de julio de 1923 y fue ordenado sacerdote el 9 de octubre de 1949.

Luego de cumplir con su labor sacerdotal en diversos destinos, fue elegido obispo titular de Listra y auxiliar de Córdoba el 12 de diciembre de 1960, cuando era arzobispo diocesano monseñor Ramón J. Castellanos, quien debió luego renunciar por razones de salud y fue remplazado en el cargo por monseñor Francisco Primatesta, actualmente presidente de la Conferencia Episcopal Argentina.

La consagración como obispo de monseñor Angelelli se produjo el 12 de marzo de 1961, recién, y desde el 3 de julio de 1968, estaba al frente del Obispado de La Rioja.

El sepelio, de acuerdo a lo informado por el padre Ortiz, se realizará el próximo viernes.

Informe oficial sobre el trágico accidente

LA RIOJA, 4 (NA). — La Secretaría de Prensa del superior gobierno de la Provincia informó oficialmente esta noche sobre el fallecimiento del obispo diocesano de La Rioja, monseñor Enrique Angelelli, al volcar el vehículo que conducía por la ruta nacional número 38, entre Punta de Los Llanos y Chamical, debido al reventón de una cubierta delantera y cuando viajaba en compañía del vicario episcopal padre Arturo Pinto, quien resultó con gravísimas heridas que obligaron a su internación primeramente en Punta de Los Llanos y posteriormente en Chamical.

EFA habilitará 91 galpones para depositar granos

SANTA FE, 4. (NA). — Noventa y un galpones ferroviarios, con una superficie cubierta de 19.148 metros cuadrados, podrán ser habilitados para el almacenaje de granos en las provincias de Santa Fe, Chaco y Santiago del Estero, según lo informaron en esta capital las autoridades de Ferrocarriles Argentinos.

El anuncio fue hecho en respuesta a gestiones realizadas por la Comisión Permanente de Reactivación Económica y Portuaria de la provincia como consecuencia de la falta de capacidad de silos que presenta el puerto local.

Por otra parte, las autoridades ferroviarias indicaron que los productores y acopiadores interesados podrán realizar gestiones ante la oficina habilitada en calle Junín 2457 de esta capital.

Quiniela de Mendoza

El Banco de Previsión Social dio a conocer anoche el extracto de la quiniela, sorteada por Lotería de Mendoza:

1º	Premio	214
2º	„	274
3º	„	174
4º	„	731
5º	„	571
6º	„	358
7º	„	084
8º	„	641
9º	„	815
10º	„	340
11º	„	112
12º	„	308
13º	„	048
14º	„	709
15º	„	132
16º	„	042
17º	„	585
18º	„	551
19º	„	228
20º	„	962

Defenderá un letrado oficial a Isabel Perón

La gestión estará a cargo de Héctor Ayarragaray

BUENOS AIRES, 4 (NA). — El defensor oficial doctor Héctor Ayarragaray asumirá la defensa de María Estela Martínez de Perón en la causa por la que se investiga el manejo irregular de fondos reservados de la presidencia de la Nación, de acuerdo a una disposición adoptada hoy por el magistrado federal que conduce esas acciones legales, doctor Rafael Sarmiento.

La medida fue dispuesta por el juez Rafael Sarmiento luego que la viuda de Perón fuera conminada infructuosamente a designar su defensor particular.

El juez Sarmiento adoptó tal providencia notificando por exhorto al magistrado federal de Neuquén, Pedro Laurentino Duarte, para su comunicacion a la ex presidente de la Nación.

En ese exhorto se comunica al juez federal neuquino que el defensor oficial que representaba a la viuda de Perón, doctor Gustavo Adolfo Falco, había terminado su interinato por lo que era remplazado por el defensor oficial, doctor Héctor Ayarragaray.

El doctor Ayarragaray es el defensor natural de oficio de las personas que no cuentan con asesor particular y se encuentran encausadas ante la Corte Suprema o los tribunales federales de esta capital, caso este último en que se encuentra comprendida María Estela Martínez de Perón.

Por otra parte, se aguarda que en los próximos días el juez Sarmiento viaje nuevamente al Messidor, donde se encuentra detenida la ex presidente, para indagarla en torno al manejo de fondos públicos.

El magistrado cumplirá esa gestión en fecha que todavía no se precisó, acompañado por el secretario de su juzgado, doctor Carlos A. Suárez Buyo, y el defensor oficial doctor Ayarragaray.

José María Villone

(Viene de la Pág. 1ª)

nos Aires, deberán llegar antes de 10 días, en cuyo lapso decidirá la justicia uruguaya si acepta o no el pedido.

Villone, uno de los más conocidos dirigentes del depuesto régimen peronista, había llegado al Uruguay el 15 de marzo, o sea nueve días, antes de que la presidente argentina María Estela Martínez de Perón, fuera derrocada por un golpe militar.

El seis de julio, Villone, acompañado de un abogado uruguayo, se presentó ante el Ministerio del Interior, solicitando asilo político.

La detención de Villone, quien se halla alojado en la Jefatura Central de Policía, se produjo el sábado, según dijeron las fuentes.

noticia para heladeros

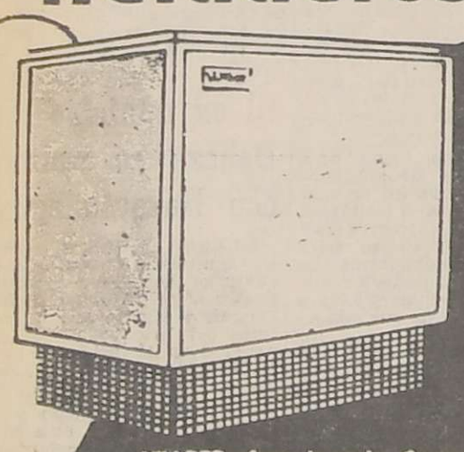

VILLBER ofrece la mejor Conservadora de Helados. Ultramoderna. Compacta. Tecnológicamente perfecta. Y a un precio...REALMENTE INSOLITO.

villber

ITUZAINGO 60 BIS - TEL. 89623 - ROSARIO
CORDOBA 6069 - TEL. 772-5907 - BUENOS AIRES

CONOZCA TODA LA LINEA DE PRODUCTOS VILLBER EN: BV Berletto y Virdó S.A.C.I.C. AVDA. J. V. ZAPATA 111 MENDOZA - TEL. 290372

LATEX
EXÓTICO
"el" MO-DE-LA-DO
NUEVO INTIMO PERSONAL
venta en farmacias

RIO CUARTO GOLF CLUB

Resultado del Sorteo Final de la 17ª GRAN RIFA, efectuado el 31-7-76 por Lotería de Beneficencia Nacional y Casinos:

1º	Premio	21852	11º	Premio	8384
2º	„	1623	12º	„	13939
3º	„	14384	13º	„	26447
4º	„	9787	14º	„	34464
5º	„	39001	15º	„	42760
6º	„	15401	16º	„	12775
7º	„	17957	17º	„	15398
8º	„	8894	18º	„	16886
9º	„	28326	19º	„	30950
10º	„	35838	20º	„	31419

Premios a las 4, 3, 2 y última cifra del Primer Premio
Premios a las 4 y 3 últimas cifras del Segundo Premio
4|8|0|240|6|8|D

Chispazos

Por IAN

Fue desbaratado un plan de infiltración izquierdista

Lo descubrieron en la Universidad del Sur y se lo consideró piloto para su aplicación en las restantes casas de estudios

BAHIA BLANCA, 4 (NA). — Un extenso informe sobre el desbaratamiento de un plan de infiltración izquierdista en la Universidad Nacional del Sur, al que se consideraba piloto para su posterior aplicación en todas las casas de altos estudios del país, suministraron hoy en presencia del comandante de la subzona militar 51 y segundo comandante del V Cuerpo de Ejército con asiento en esta ciudad, general de brigada Acdel Edgardo Vilas, el jefe y el subjefe de la delegación local de la Policía Federal, comisario Carlos María Baldovinos y subcomisario Félix Alejandro Alais.

Informaron que, como resultado de la investigación, fueron detenidas 17 personas, entre profesores y activistas, a la vez que se comprobó la complicidad en la maniobra descubierta de 31 más, contándose entre éstas el ex rector de la Universidad Nacional del Sur y ex ministro de Cultura y Educación de la Nación, Gustavo Malek. La mayoría de las personas que no han sido apresadas, dijeron, se encuentran fuera del país.

Los jefes policiales proporcionaron dos listas, una de detenidos y otra de implicados que se encuentran prófugos, y manifestaron que otra nómina de vinculados que aún no han sido arrestados se mantendrá en reserva para no entorpecer la investigación, que prosigue.

También fue exhibido al periodismo material bibliográfico secuestrado en los domicilios de los detenidos, inclusive ejemplares de la revista "Pekin Informa", que era distribuida en la zona por uno de ellos.

Sanear el ambiente

Al informar sobre "el primer caso de una investigación profunda sobre la causa y las fuentes de proliferación y formación de ideólogos que dan origen a los delincuentes subversivos, la que está en la universidad y en los colegios secundarios", el general Vilas sostuvo que "hasta tanto no se logre sanear el ambiente docente, en el que hay brillantes elementos, y el profesor sea un hombre de pensamiento e ideologías prístinos, no podremos alcanzar el triunfo en esta lucha en que estamos empeñados".

"Los ideólogos —prosiguió— infiltrados en todos los ambientes, envenenan a la juventud desde los claustros universitarios a las aulas secundarias y si no se desenmascara y desbarata a esa máquina generadora de delincuentes, la infiltración será total". Agregó que "la izquierda revolucionaria, en sus designios, no encuentra obstáculos en arrollar ideológicamente a una sociedad en forma global con tal de lograr sus propósitos, tal el caso de lo ocurrido en Bahía Blanca, específicamente en la Universidad Nacional del Sur y sus escuelas dependientes".

El general Vilas destacó la labor de investigación llevada a cabo por la delegación local de la Policía Federal bajo el control operacional del organismo militar a su cargo, así como "la colaboración inestimable del interventor en la universidad, capitán de navío Raúl González, y el juez federal Guillermo Federico Madueno, que permitió llegar a las raíces de la denominada penetración ideológica de la izquierda revolucionaria".

Bibliografía foránea

El comisario Baldovinos, por su parte, exhibió la bibliografía secuestrada, indicando que mucha de ella se había empleado en la confección de los planes de estudio, especialmente en la carrera de Economía, y citó como ejemplo la ley de enseñanza de la República Socialista de Rumania y otras publicaciones pertenecientes a agrupaciones con directa dependencia de la IV internacional con sede en París.

Se refirió, asimismo, a artículos escritos por profesores de la universidad local en los que se analizaba la situación económica del país y en los que daba, respecto de la Patagonia especialmente, "una imagen absolutamente falsa y nefasta de lo que la realidad patagónica podía representar para el país".

Exhibió también boletines de la IV internacional en los que se hablaba de "las perspectivas revolucionarias en la Argentina" y una nómina de argentinos que participaron de congresos de esa organización, haciendo notar que mucho de ese material "fue utilizado como bibliografía básica para preparar los planes de estudios marxistas en Economía en la Universidad Nacional del Sur".

Figuraba en la nómina toda la bibliografía del ex rector de la Universidad Nacional de Buenos Aires, Rodolfo Puiggrós, de John William Cooke y del ex ministro Antonio Cafiero. Todo este material, dijo, se empleó en la confección del discurso de asunción del ex interventor en la universidad local, Víctor Benamo, actualmente detenido.

Informó el comisario Baldovinos que fueron secuestrados los apuntes que utilizaban los estudiantes para estudiar y los stenciles con los que se los preparó, así como libros destinados exclusivamente a exámenes, así como cintas magnetofónicas en las que se grabaron sesiones llevadas a cabo por los docentes para implementar sus planes de penetración ideológica en la universidad.

Primeros profesores

El subcomisario Alais, por su parte, historió la iniciación de la labor de penetración ideológica en el país, que comenzó, dijo, en 1958, en la Facultad de Ciencias Económicas de la Universidad Nacional de Buenos Aires. Manifestó que los primeros profesores fueron franceses y que los alumnos más capaces de sus cátedras fueron becados para realizar estudios en Polonia, Holanda, Moscú, "la Universidad de Colorado, en los Estados Unidos, fundamentalmente las universidades francesas y otras".

También, aún antes de recibirse, dijo Alais, esos jóvenes comenzaron a trabajar en distintas dependencias de la administración nacional y posteriormente dieron conferencias en universidades de Paraguay, Bolivia, Perú y Ecuador. Luego la labor se extendió, de acuerdo con la información del subjefe de la delegación local de la Policía Federal a las universidades de Buenos Aires, del Litoral y Córdoba.

En el caso de la universidad local expresó que en 1969 llegó "una persona que no tenía título universitario habilitante, investigador del Consejo Federal de Inversiones, llamado Roberto Noél Domeco, quien fue nombrado director del Departamento de Economía". Junto con él, añadió, arribaron los profesores Carlos Barrera y José Luis Coraggio, iniciando los tres lo que denominaron "acercamiento con los estudiantes", mediante asambleas y reuniones, hasta que considerando "perimidos y enciclopedistas" los planes de estudios, fueron reformados, dándoseles "un neto corte marxista".

Los detenidos

A continuación, el delegado de la Policía Federal, comisario Baldovinos, dio a conocer la nómina de los detenidos con relación al plan descubierto. Se trata de Stella Maris Ramírez de Custodio, Argentina, de 34 años, asistente social, casada, quien se desempeñaba hasta hace poco tiempo como directora del Hogar del Niño

(Pasa a la Pág. 7, Col. 6ª)

Agustín Lanusse refutó declaraciones de Vilas

Hizo enérgica defensa del doctor Gustavo Malek

BUENOS AIRES, 4 (NA). — A raíz de la inclusión del nombre del doctor Gustavo Malek en la nómina de supuestos implicados en actividades de infiltración izquierdista en la Universidad Nacional del Sur, de Bahía Blanca, el ex presidente de la Nación teniente general Alejandro Agustín Lanusse hizo conocer esta noche una carta dirigida al general de brigada Acdel Edgardo Vilas.

Expresa en su texto:

"Señor general: en los tres vespertinos que se publican en Buenos Aires se da cuenta de la conferencia de prensa ofrecida por usted, en cuyo transcurso se formularon gravísimas acusaciones, entre otros, contra el doctor Gustavo Malek, ex rector de la Universidad Nacional del Sur y ex ministro de Cultura y Educación durante el gobierno de las Fuerzas Armadas concluido el 25 de mayo de 1973.

"Además, de la información periodística se infiere que el doctor Gustavo Malek se encuentra prófugo en el exterior.

"Ante ello, en mi carácter de ex presidente de la República y en coincidencia con el criterio de las más altas autoridades del actual gobierno militar, en el sentido de que en las circunstancias que atraviesa el país resulta necesario evitar equívocos que puedan afectar la imagen de la Nación e incluso poner en duda el respeto por los derechos humanos, siento la obligación de invitarlo a reflexionar sobre la importancia y posibles alcances de la noticia aludida. Consecuentemente le aporto los siguientes puntos de vista:

"1) El doctor Gustavo Malek fue designado rector de la Universidad Nacional del Sur en setiembre de 1970, y ministro de Cultura y Educación el 28 de mayo de 1971, en ambos casos después del asesoramiento de inteligencia por parte de los comandos de las Fuerzas Armadas y de la entonces Secretaría de Informaciones de Estado, según lo disponían las normas vigentes.

"2) El doctor Gustavo Malek reside en Montevideo, república del Uruguay, en su carácter de jefe de misión de la Unesco a cargo de la dirección de la Oficina Regional de Ciencia y Tecnología para América Latina y el Caribe de ese organismo internacional. Anteriormente, desde el 26 de junio de 1973, y en la imposibilidad de desarrollar su labor docente en nuestro país por obvias alternativas políticas, derivadas precisamente de su actuación en el gobierno de las Fuerzas Armadas —estuvo a cargo de la misión de la Unesco en Bogotá, primero, y en Caracas después, hasta su

(Pasa a la Pág. 7, Col. 7ª)

Murieron 5 extremistas en dos enfrentamientos

Intenso operativo de rastrillaje en Buenos Aires

BUENOS AIRES, 4 (NA). — Cinco extremistas fueron abatidos en enfrentamientos producidas con fuerzas de seguridad en las últimas 48 horas en el norte del gran Buenos Aires, según informó oficialmente el Comando Militar que tiene jurisdicción sobre esa zona, a través de 2 comunicados.

Un hombre y una mujer fueron muertos en la localidad de Martínez y dos hombres y una mujer en Villa Adelina, situadas ambas en el partido de San Isidro.

El primero de los comunicados sobre el particular expresa que "el Comando Zona de Defensa 4 informó que el día 3 de agosto de 1976, siendo aproximadamente las 22 horas, se produjo un enfrentamiento armado entre efectivos policiales que patrullaban la zona de Martínez, en la intersección de Santa Fe y Pacheco, con delincuentes subversivos que, al parecer, se encontraban traspasando armas y explosivos de un vehículo a otro".

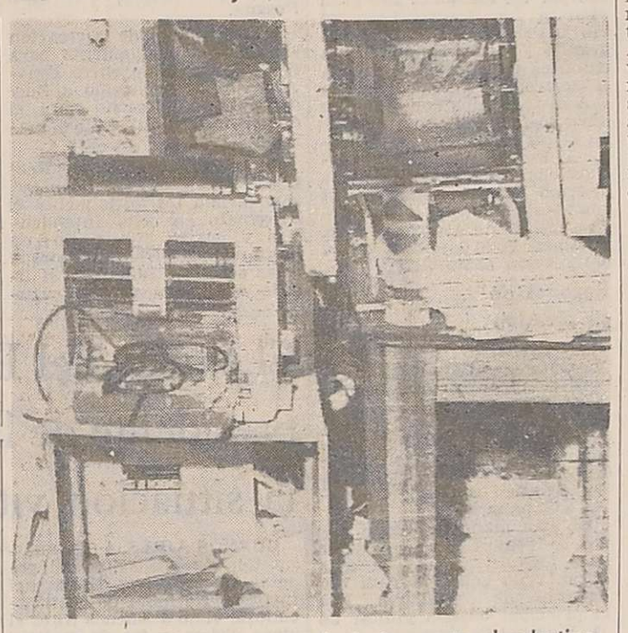

En el grabado se ve parte de la imprenta clandestina perteneciente a una organización subversiva, hallada durante un procedimiento efectuado en Rosario. Tres sediciosos murieron en ese enfrentamiento. (Radiofoto de Télam).

"Como consecuencia del hecho —agrega— se produjo la muerte de los elementos subversivos Orlando Edgardo Marino y Estela Meloni, en cuyo poder se halló una pistola calibre 11,25 y documentación referente a la organización subversiva declarada ilegal en 1975. No se produjeron bajas entre el personal policial".

La segunda de las informaciones oficiales manifiesta que "el día 4 de agosto de 1976, siendo aproximadamente la una de la mañana, se produjo un enfrentamiento armado entre fuerzas conjuntas y delincuentes subversivos en la calle Independencia 1940, primer piso, departamento 4, de la localidad de Villa Adelina, provincia de Buenos Aires".

Añade que "en el enfrentamiento perdieron la vida dos individuos del sexo masculino y otro femenino, aún sin identificar" y señala que "no se produjeron bajas entre el personal de las fuerzas conjuntas".

Indica, finalmente, que "entre el armamento capturado, figuran un fusil calibre 7,62, armas portátiles y granadas de mano".

El operativo en el sur de Buenos Aires

LA PLATA, 4. (NA). — Una amplia zona del sur del Gran Buenos Aires y las adyacencias de esta capital fue escenario esta mañana de un intenso operativo de rastrillaje practicado por fuerzas combinadas del ejército y la policía provincial.

El operativo comenzó a las 5.30 y se prolongó hasta el mediodía, y comprendió una minuciosa inspección de las localidades de San Vicente, Magdelena, Bavio y Brabdsen.

Intervinieron en la tarea un total de 250 hombres, con veinte vehículos, al mando de oficiales del Ejército.

No se dieron a conocer, al menos inicialmente, los resultados del operativo.

SABOTAJE A LA BOMBA ATOMICA

El objetivo parecía inexpugnable. No obstante, los saboteadores lograron destruir las instalaciones sin disparar un solo tiro, burlando luego la cacería humana más encarnizada que jamás se haya visto. Léalo en la Sección Libros de Selecciones de Agosto.

El Departamento General de Irrigación efectuará el Deslinde Administrativo de la Margen Derecha (Este) del Colector Pescara, a ciento veinte (120) metros del Norte de la Avda. de Acceso Este y a cuatrocientos (400) metros, al Sud de la Ruta Nacional 7 en una longitud de trescientos (300) metros. A los efectos de la concurrencia de linderos, el Agrimensor Carlos Canè, del personal técnico de la Repartición designado a tal efecto, se presentará en la Intersección de la Ruta Nacional Nº 7 y Colector Pescara, Distrito Rodeo de la Cruz, Departamento Guaymallén, el día 13 de agosto de 1976, a las 10 horas, según Expte. Nº 127189)-OIS-8 caratulado: "Superintendencia s/deslinde administrativo Margen Este - Canal Pescara". - Firmado: Juan Mario R. Marino, Com. (R); Ing. Ae., Superintendente General de Irrigación. 4|8|F|94658 6|8

Nuevo distribuidor oficial, LIMOCE para la zona de Cuyo

carprand

Av. Colón 432 Tel. 249181
C./P. 5500 Mendoza

OPEL K 180
Diseño alemán... coche para siempre.

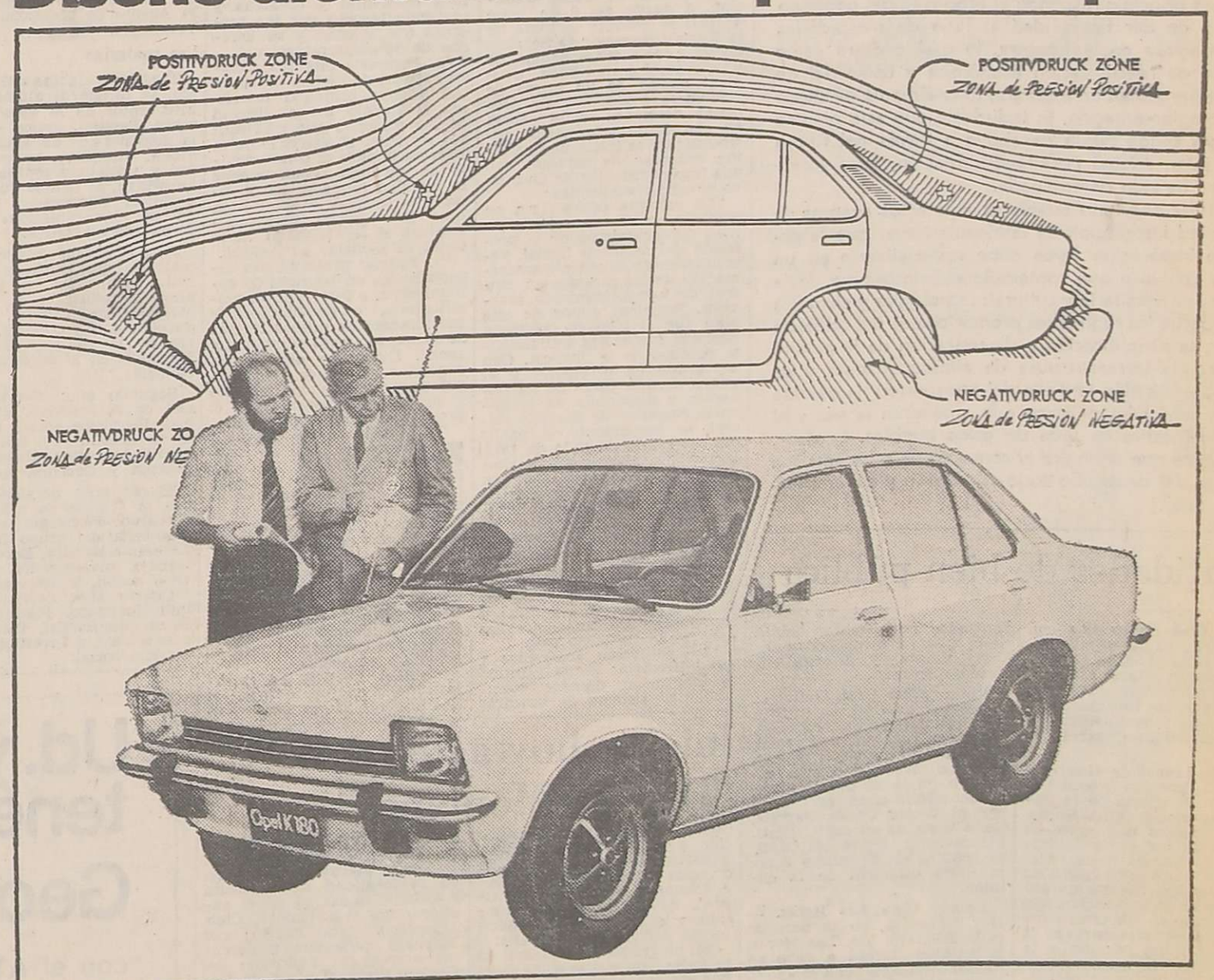

Usted está buscando un coche que le dure, y que además luzca un diseño de vanguardia... y le resulte un placer manejarlo.
Un coche moderno y de altos valores técnicos.
Entonces... recuerde que los alemanes han creado ese coche.
El Opel K 180. Mediante los más avanzados sistemas de computación y moderna tecnología han logrado el auto ideal para sus necesidades.
Comencemos por su durabilidad. La solidez del Opel K 180 perdurará a través de los años, porque cada uno de sus componentes ha sido pensado en función de dimensión, peso y resistencia.
La carrocería se construyó totalmente de acero con paneles enterizos, los más grandes en su categoría, asegurando una formidable cohesión estructural.
En cuanto a su línea, fue probada en túnel de viento para darle esa penetración aerodinámica que no sólo agrada a la vista, sino que logra también algo tan esencial como proporcionarle un firme agarre y una marcha silenciosa aún a altas velocidades.
Disfrútelo en el tránsito. Es el coche que, cuanto más se lo maneja, más se lo quiere. Usted notará su excelente maniobrabilidad y su óptimo radio de giro.
El Opel K 180 está diseñado para darle visibilidad panorámica desde cualquier ángulo.
Compruebe estos y otros muchos puntos fuertes que hacen que el Opel K 180 lleve, en cada detalle, el sentido alemán de la durabilidad, a su servicio.

● Acérquese al Concesionario Opel-Chevrolet. El le demostrará todas las ventajas que le proporciona el Opel K 180.

OPEL K 180 OPEL GM

OPEL. UNA INVERSION TAN SOLIDA COMO LA TECNICA ALEMANA

Encuéntrese con el auténtico zapato.

SISTEMA Delgado ®

González Eusevi & Koniger

en Mendoza:
San Martín 1434

LOS ANDES

Fundado el 20 de Octubre de 1882 por el Dr. Adolfo Calle

Directoras:
Carmen Usandivaras de Calle
Elcira Videla de Schiappa de Azevedo

MENDOZA, JUEVES 5 DE AGOSTO DE 1976

Acuerdos argentino-paraguayos

El impulso que en los últimos tiempos se está dando al proceso de integración física y de intensificación del intercambio comercial entre los países latinoamericanos, a partir fundamentalmente de la voluntad argentina de acortar distancias y posibilitar complementaciones económicas y tecnológicas que impliquen un desarrollo social y cultural en el marco de comunes ideales y objetivos americanistas, ha tenido concreta expresión a través de la reciente entrevista del presidente de Paraguay con el canciller de nuestro país.

El espíritu con que se ha abordado esta gestión, la importancia de los temas analizados y los logros alcanzados en la oportunidad, asignan a este encuentro y a los instrumentos que del mismo derivan, una trascendencia que va más allá de los actos protocolares y formales que suelen ser comunes en el plano de las relaciones y la convivencia internacionales.

Como resultado esa determinación de acercamiento en función de objetivos vinculados con el futuro de los grandes proyectos latinoamericanos, se han suscripto varios protocolos y acuerdos. Particular importancia se da en esos documentos a la adopción de medidas destinadas a acelerar la realización de la obra hidroeléctrica Yacyretá. Huelga decir que este proyecto constituye una de las más ambiciosas metas de ambos países en orden a las condiciones de infraestructura que se requiere para dar vuelo al progreso de una vasta región territorial argentino-paraguaya, mediante radicaciones que generen industrias, actividad económica dinámica y bienestar.

Esa decisión se refleja, entre otras cosas, en el otorgamiento, por parte de nuestro país, de un crédito de 50 millones de dólares para integrar el aporte paraguayo al capital inicial del organismo que tendrá a su cargo la realización de los trabajos. Dentro de ese amplio marco de los acuerdos se prevé establecer una efectiva cooperación agrícola y, de acuerdo a los anuncios formulados por el canciller argentino, se harán esfuerzo para mejorar las condiciones de las telecomunicaciones y los transportes para lo cual se construirán puentes y se unirán líneas ferroviarias y viales.

La coincidencia integracionista, que está precedida de iniciativas tan importantes como las que se refieren a la comunicación ferroviaria argentino-chilena por el sur, la aceleración de las obras del túnel internacional por el paso de las Cuevas para posibilitar una gran apertura hacia el Pacífico, los acuerdos logrados con Bolivia en nivel de complementación económica, las comunicaciones terrestres alcanzadas con Uruguay, etc., logran sin embargo su más alta exteriorización en el propósito anunciado de llevar adelante con toda urgencia los estudios referentes al proyecto de la presa binacional Corpus, que marcará otro hito en el largo y accidentado camino hacia la integración física para romper las limitaciones del subdesarrollo de una porción significativa de esta parte del continente. Ello, indudablemente, implica una decisión política que está indicando una nueva concepción en materia de aprovechamiento de los inmensos recursos naturales de la región para superar el aislamiento y el atraso económico y social. Se trata de fijar una política de fronteras que rompa con los esquemas que, como lo señalara nuestro canciller, establecen líneas teóricas separatistas cuando en realidad "deben ser puntos de soldadura".

A ese principio responde el propósito del gobierno argentino de dar flexibilidad al flujo de mercaderías hacia Paraguay en la frontera, lo cual operará como un factor de reactivización económica y comercial de interés recíproco en un escenario naturalmente inclinado a una complementación. Es indudable que este planteo tendrá un sólido punto de apoyo a través del futuro puente internacional Posadas-Encarnación, cuya localización ya ha sido determinada.

Resulta oportuno establecer ante estos avances de la voluntad integracionista latinoamericana, que la política de integración física debe materializarse en un plan de conjunto que contemple el intercambio de la actividad universitaria y cultural, tecnológica y científica y que adecue los regímenes promocionales del comercio exterior, la simplificación y dinamización de la política aduanera, la infraestructura de almacenamiento y de turismo, la cuestión tarifaria del transporte y la defensa efectiva contra los peligros que amenazan la paz y el tradicional estilo de vida de estos pueblos. Es decir, una política que armonice el concepto de soberanía con la noción del desarrollo socio-económico y cultural latinoamericano.

Entidades de bien público

Rotary Club Luján de Cuyo. — Realizará su habitual reunión hoy a las 21.30, en España 119. El minuto rotario estará a cargo del señor Mario Thomas, sobre Relaciones Internacionales, y la charla de clasificación la dará el doctor Oscar Guzmán.

Club de Leones de Guaymallén — El domingo próximo, a las 11, en la iglesia de la Sagrada Familia, de Villa Nueva, se hará oficiar una misa en memoria de los socios fallecidos. La ceremonia forma parte de los actos programados con motivo del cambio de autoridades de la institución, que tendrá lugar en un centro comercial del departamento el 11 de este mes, en reunión a la que asistirán las máximas autoridades del leonismo provincial y el intendente de Guaymallén.

Rotary Club Mendoza Norte. — En su habitual reunión cena que se realizará hoy, a las 21, en el Mendoza Tenis Club, tendrá a su cargo la información rotaria el señor Enrique Castiñeira de Dios. Asimismo se rendirá un homenaje a Gendarmería Nacional por el jefe de la Agrupación Mendoza, mayor Raúl López. Además habrá informes de secretaría, tesorería y comité de compañerismo.

Rotary Club Rodeo de la Cruz. — Hoy realizará su reunión de trabajo, oportunidad en que el señor Jorge Lafi tendrá a su cargo la información rotaria y el señor Antonio Yamín una disertación sobre tema de su especialidad.

Por su parte, la rueda interna de la entidad celebrará hoy, a las 16.30, su té mensual en la residencia de la señora Isabel Cremades, durante cuyo transcurso la ingeniera agrónoma Mabel González de Brandi se referirá al tema "Proyectos de jardines". El organismo celebrará además el día del niño el domingo próximo, con un agasajo a las niñas de Orientación para la Joven, internadas en la casa —hogar de Rodeo de la Cruz. Habrá funciones de títeres organizadas por Rotarac Rodeo de la Cruz, a cargo del doctor Hugo Villata, y diversos entretenimientos.

Rotary Club Gral. Gutiérrez. — Hoy, a las 21.30, en su sede de Uriburu 43, de Gutiérrez, tendrá su reunión cena semanal. La información rotaria estará a cargo del comité respectivo, en tanto que la charla de clasificación será dada por el doctor Jorge Nazrala, sobre tema de su especialidad. Previamente, desde las 20.30, se reunirá en el mismo lugar la junta directiva de la entidad.

Rotary Club Las Heras. — Hoy, a las 21, en la sede de calle Belgrano 525, Las Heras, la entidad llevará a cabo su habitual reunión cena semanal. El boletín estará a cargo de Carlos Alberto Germena; difusión rotaria será dirigida por el ingeniero Alberto Chavez y la charla de clasificación ha sido confiada al señor Juan Carlos Senatore, quien abordará un tema de su especialidad.

De esta reunión participarán los integrantes del club ahijado de Rodeo del Medio.

El Gobernador visitará los departamentos

El gobernador de la Provincia, brigadier mayor Jorge Sixto Fernández iniciará la semana próxima, una gira por las diversas comunas.

Visitará en primer lugar, aquellos departamentos de menores recursos que requieran una pronta solución de sus problemas.

Realizará la gira acompañado por el ministro de Gobierno y otros funcionarios del gabinete, para interiorizarse del funcionamiento de las comunas, conocer sus problemas y buscar soluciones.

El titular de Cultura y Educación, durante su exposición en ese establecimiento.

La Escuela de Servicio Social reinició ayer el ciclo lectivo

Informó el ministro de Cultura y Educación sobre la situación y la reforma en los planes de estudio

Durante el transcurso de un acto efectuado en la Escuela Superior de Servicio Social, el ministro de Cultura y Educación de la Provincia, coronel Juan Esteban Echazú, declaró reiniciado el ciclo de actividades en esa casa de estudios, cuyas clases se dictarán en forma efectiva a partir del 16 de este mes.

Luego de entonarse las estrofas del Himno Nacional en presencia de la bandera de ceremonias del establecimiento educacional, el titular de esa cartera pronunció un discurso en el que hizo referencia a la situación ideológica detectada en la escuela, la situación académica y administrativa, las medidas adoptadas por su Ministerio para solucionar los problemas, los objetivos generales determinados para la carrera y, finalmente, los aspectos que hacen a la duración de los estudios y las asignaturas incorporadas. En este último sentido aclaró que ya elevó al ministro de Cultura de la Nación el plan de estudios de la escuela para su consideración y aprobación y asimismo para gestionar su reconocimiento a nivel nacional. Consignó también que la tarea de reorganización aún no ha terminado, y que lo que se ha dado es el primer paso para darle esperanza al estudiante sincero de que va a poder terminar su carrera.

Acompañaron a Echazú el interventor en la escuela, capitán Guillermo Perondi; la vicedirectora, señora Nilda Puseiro de Bistué; la secretaria técnica, profesora Nélida María Freites y el alumnado del establecimiento.

Discurso del ministro

En su informe sobre la situación de la Escuela Superior de Servicio Social, el ministro Echazú se expresó en los siguientes términos:

"1 - Situación ideológica detectada: Al hacerse cargo la Intervención Militar, encontró a la Escuela en crítica situación. A partir del 6 de junio de 1973 se produce la toma de la Escuela Superior de Servicio Social como consecuencia de una asamblea realizada con participación de un grupo de profesores y alumnos. Se producen desmanes según consta en abundante información periodística y se inicia una reforma del plan de estudios con una implementación de un nuevo preyecto académico.

"La reforma educativa en Servicio Social respondía a un plan de copamiento de la profesión del Asistente Social, vaciamiento de su rol y transformación de las escuelas en centros de adoctrinamiento marxista. Principal gestor de este plan fue el ideólogo marxista Ezequiel Ander Egg actualmente prófugo de la justicia. Con un grupo de profesores y el apoyo de una parte de los docentes y alumnado de la Escuela Superior de Servicio Social, se implementó, a partir del seminario de julio de 1973, la práctica revolucionaria simbólica a puertas cerradas, con intenso adiestramiento mediante técnicas de dinámica grupal. Así, la Escuela Superior de Servicio Social de Mendoza, fue un centro de formación de activistas político-sociales, en el que se inculcaba la permanente traición a nuestro ser nacional, a la tradición argentina y los valores cristianos que nos dan fisonomía como país.

"2 - Situación académica y administrativa: Se transformó la institución docente eliminando el sistema de cátedras y remplazándolo por el de áreas. Se creó la asamblea de una denominada "comunidad educativa" integrada por el total de profesores, alumnos y personal no docente y que era el único órgano directivo. Los planes vigentes se caracterizaban por la excesiva cantidad de cursos, seminarios, talleres, en los que se fragmentaba el conocimiento y el alumnado perdía la visión de conjunto. Se ha comprobado que muchos exámenes fueron colectivos, y los alumnos eran calificados, en algunos casos, por el compromiso adquirido con la causa sostenida, según documentación de legajo.

"Durante todos estos años, a partir de 1973, se había instaurado una profunda crisis de autoridad y deterioro de la relación entre profesores y alumnos en un marco de desorden general.

"Se remplazaron profesores con personal comprometido y hasta uno de ellos no contaba con el título habilitante.

"3. Medidas adoptadas por el Ministerio para solucionar los problemas: El Ministerio resolvió separar de sus cargos a todos los profesores partícipes en la mencionada reforma educativa.

"Se elaboró un nuevo plan de estudios que se ajusta a los objetivos de reordenamiento y reorganización nacional. Este plan propone la formación de asistentes sociales con una base de valores éticos y trascendentes, y responde a las exigencias de la comunidad.

"Se designó un plantel docente idóneo y cuya misión principal será formar profesionales según los nuevos objetivos propuestos y el nuevo perfil profesional.

"4. Objetivos Generales determinados para la Carrera de Asistente Social: 1, Capacitar a los estudiantes de Servicio Social para intervenir en la realidad social con una sólida formación moral y ética, valores propios de nuestra cultura occidental y cristiana y profundo respeto por las personas que atiende y su derecho de autodeterminación.

"2. Formar asistentes sociales capaces de ejercer la libertad y cuyo principal interés sea el respeto de la libertad de las personas que utilizan sus servicios. El ejercicio de la libertad implica el conocimiento de los límites que impone la realidad humana, las instituciones sociales y la elección libre que ejercita permanentemente el ser humano en la tarea de modelar su destino.

"3. Formar profesionales especializados en técnicas de comunicación e intervención modificatoria, estabilizadora y movilizadora de nuevas formas de comportamiento individual y social. Dicho de otro modo, capacitar asistentes sociales que participen solidariamente y en forma responsable en el proceso de desarrollo social.

"5. Duración de la carrera y asignaturas del Plan de Estudios: La carrera de Asistente Social durará cuatro años. Consta el Plan de Estudios de 25 asignaturas con un total de 2.040 horas Cátedra y 1.080 horas de trabajos prácticos. A la finalización se obtiene el título de Asistente Social buscándose su habilitación a nivel nacional, entregando el suscripto personalmente a las autoridades nacionales la documentación pertinente para su estudio y aprobación.

"El nuevo plan se implementará de la siguiente manera: Los alumnos de primero y segundo años cursarán el nuevo plan durante 1976. Paulatinamente se integrará el sistema de equivalencias y los alumnos de 3º y 4º años realizarán, en lo que resta del año, un Curso Especial de Nivelación de conocimientos. Durante el año 1977 cursarán 3º y 4º años respectivamente del nuevo plan de estudios.

"A pesar de la situación detectada en este establecimiento de educación superior, asumo la responsabilidad de reabrirlo, porque considero la importancia que tiene para la Provincia, formar asistentes sociales que puedan dar respuesta a los urgentes requerimientos de las instituciones.

"Continuará así la tarea formativa que se inició hace 14 años, por decisión de la comunidad mendocina y que se concretó en la ley Nº 2908 del 29 de noviembre de 1961. Cabe hacer una especial mención al grupo de profesores fundadores de la escuela, quienes dedicaron sus mejores propósitos en la formación de las primeras promociones. Muchos de ellos después de la violenta irrupción de la subversión en la escuela resolvieron no volver a esta institución. Confiamos que ellos valoren esta reforma sustancial del establecimiento por la que abogaron antes de la toma de esta institución.

"A aquellos profesores, a los egresados que han respetado fielmente los principios de la ética profesional y que son conscientes de su delicada misión; a los alumnos que eligen esta carrera, según la reforma implantada por resolución ministerial del 13 de julio de 1976, y al nuevo plantel de profesores y equipo directivo, ofrecemos como tarea la reelaboración del nuevo perfil profesional que necesita Mendoza y nuestro país:

"El asistente social debe realizarse en lo social como: 1) Educador; 2) Orientador; 3) Agente de prevención, y 4) Terapeuta.

Las materias

Tras las palabras del ministro, se dirigió al alumnado el interventor de la escuela, capitán Perondi, quien recalcó la necesidad de actuar con orden, disciplina, respeto mutuo y verdadero sentido de la autoridad, al tiempo que agradeció la colaboración prestada por los profesores en la tarea reorganizativa.

Hizo luego un detalle de las materias que contiene la carrera. Son ellas: en primer año: Introducción al servicio social, Etica general, Introducción a la psicología, Historia de la cultura, Economía, Introducción al derecho y Sociología.

Segundo año: Servicio social en la sociedad, Etica social, Psicología social, Derecho de la familia y el niño, Geografía Argentina, Historia Argentina y Doctrina social.

Tercer año: Servicio social con la familia, la niñez y la juventud; Psicología evolutiva; Psicología del grupo familiar; Economía política, Derecho del trabajo, Investigación en servicio social, y Recreación.

Cuarto año: Servicio social individualizado, Planificación, Etica educacional, Psicología educacional, e Investigación en servicio social.

Inician hoy actos del "Día del Montañés"

Con motivo de la celebración del "Día del Montañés", a partir de hoy se realizarán diversos actos organizados por el Comando de la Octava Brigada de Infantería de Montaña y la Asociación Mendocina de Actividades Montaña.

El programa se iniciará en la fecha, con visitas a las tumbas de los andinistas fallecidos y un acto a las 11 frente a la tumba donde descansan los restos del teniente primero Francisco Ibáñez, en el Cementerio de la Capital; efectivos de la Compañía de Esquiadores de Alta Montaña que lleva el nombre del desaparecido andinista, realizarán una guardia de honor durante toda las jornada. A las 20, en la iglesia de la Compañía de Jesús, se oficiará una misa en memoria de los montañeses fallecidos.

Las actividades proseguirán el sábado, en Uspallatá, con una ceremonia organizada por el Comando de la Octava Brigada de Infantería de Montaña. A partir de las 11, se desarrollará el siguiente programa: presentación al comandante de la Brigada, general Jorge Alberto Maradona de efectivos pertenecientes a las unidades militares de montaña; Himno Nacional, misa de campaña, minuto de silencio en homenaje a los montañeses fallecidos; palabra del segundo jefe del RIM 16, mayor Juan Antonio Garibotti; entrega de distintivos de la especialidad "Cóndores" al personal superior y subalterno de la Octava Brigada, toque de diana, desfile militar y almuerzo criollo.

El domingo, el Club Andinista de Mendoza procederá a descubrir placas recordatorias en la localidad de Cacheuta y el lunes, a las 20, en el auditorio del Automóvil Club Argentino, el doctor Alfredo Magnani dará una conferencia acerca del desarrollo del Centro Invernal Cruz de Caña.

Charla sobre la Iglesia y la crisis mundial

Invitado por la Agrupación de Profesionales de Acción Católica de la Arquidiócesis de Mendoza, el padre Ramiro Sáenz dará una conferencia mañana, a las 21, en el Colegio de los Hermanos Maristas. En la oportunidad se referirá al tema "La Iglesia frente a la crisis del mundo moderno".

Jubilados de la Justicia Federal

Los jubilados de la Cámara Federal de Apelaciones y juzgados federales que cobraban por intermedio de la Caja del Estado, a partir de hoy —de 8 a 13— percibirán sus haberes en la Cámara Federal de Apelaciones.

Cúmplense 200 años de la creación del Virreinato del Río de la Plata

Con esa medida, la nueva región adquirió consolidación social y desarrollo cultural

Damos a conocer un trabajo enviado por la Dirección de Difusión del Gobierno de Mendoza, relacionado con el 200º aniversario de creación por parte de España del Virreinato del Río de la Plata, dispuesto por Real Cédula del 1º de agosto de 1776, siendo nombrado virrey don Pedro de Ceballos.

* * *

El descubrimiento de América produjo disputas entre España y Portugal. Las diferencias se resolvieron mediante el Tratado de Tordesillas, de 1494, que trazó una línea divisoria entre las posesiones de ambos reinos.

No obstante, los portugueses hicieron frecuentes incursiones en los territorios españoles para arrebatar indios, a quienes convertían después en esclavos. Los lugares más afectados eran las Misiones jesuíticas, al igual que Santa Catalina, Río Grande y la Banda Oriental.

En el mapa de América del Sur, el sector rayado corresponde al ámbito que abarcó el nuevo Virreinato denominado del Río de la Plata. Comprendía las actuales repúblicas de Argentina, Bolivia, Paraguay, Uruguay, sur del Perú y norte de Chile, además de los Estados brasileños de: Paraná, Santa Catalina, Río Grande del Sur y una parte de Mato Grosso.

Los avances portugueses

El rey español reconoció aquellos avances portugueses y, además, les entregó siete pueblos de las Misiones guaraníticas que llevaban más de un siglo de fundación. A cambio de esta donación, Portugal cedió a España la Colonia del Sacramento —actual ciudad uruguaya de Colonia. Este pacto —llamado de Permuta— originó muchas y resonantes protestas, tanto en España como en América. Como los portugueses continuaban sus penetraciones, Carlos III dispuso desconocer el pacto de Permuta y enviar una gran expedición militar a las órdenes de Pedro de Ceballos. Este jefe tomó Colonia de Sacramento y ocupó Río Grande. Aunque se llegó a la paz, poco tiempo después, Portugal reanudó la guerra, mientras Bougainville fundaba Saint Louis en las Malvinas y los ingleses erigían Port Egmont en esos parajes.

La expedición española al Río de la Plata

Los portugueses contrataron tropas y jefes militares extranjeros, que infligieron importantes derrotas a los españoles, por ese motivo, quince años después, el rey Carlos III resolvió organizar una gran expedición naval-militar para recuperar los dominios arrebatados por los lusitanos. Ese gran ejército fue transportado en 116 barcos. Era la flota más grande y poderosa que hasta entonces había atravesado el Atlántico.

A su frente iba don Pedro de Ceballos, que ya había actuado en la región del Río de la Plata. Al leer en alta mar las instrucciones, ese jefe militar, se informó sobre la creación del nuevo virreinato por Real Cédula del 1º de agosto de 1776. También tomó noticia de su designación como virrey.

Razones de su creación

El virreinato nació, pues, por razones internacionales: para contener las pretensiones territoriales portuguesas y, al mismo tiempo, para impedir que otras naciones extranjeras, como Inglaterra, tomasen posesión de algunos territorios del Atlántico Sur pertenecientes a España.

De esta manera, Buenos Aires se convirtió en la mejor base del Atlántico y la más eficaz vigía sobre la ruta del estrecho de Magallanes. Fue el principal bastión militar de la Suramerica española.

Sus límites

El Virreinato del Río de la Plata fue creado en 1776 abarcaba las actuales repúblicas de Argentina, Bolivia, Paraguay, Uruguay, sur del Perú y norte de Chile con salida hacia el Pacífico. También los presentes estados brasileños de Paraná, Santa Catalina, Río Grande del Sur y una parte de Mato Grosso. Era más extenso que los Virreinatos de Méjico y Perú. Cuyo estaba incorporado a la reciente creación. Mendoza, San Juan y San Luis habían pertenecido a la Capitanía General de Chile durante más de doscientos años.

Autoridades y organización

Al frente del Virreinato se encontraba un virrey con amplias atribuciones políticas, económicas, judiciales y militares. El primer virrey fue Pedro de Ceballos quien había adquirido grandes méritos combatiendo a los portugueses. Ceballos ejerció sus funciones hasta comienzos de 1778 y le sucedieron diez virreyes, el último de los cuales fue Baltasar Hidalgo de Cisneros, quien se desempeñaba en el cargo cuando estalló la Revolución de Mayo.

Todos los territorios de la jurisdicción virreinal quedaron sujetos a la centralización administrativa con sede en Buenos Aires, que fue también el puerto natural. En esta ciudad residía el virrey, cuya sede era el Fuerte de Buenos Aires que estaba donde hoy, aproximadamente se encuentra la Casa Rosada.

A los dos años de la creación virreinal, el "Reglamento para el Comercio Libre entre España e Indias", concedió a Buenos Aires el derecho para el ejercicio legal del tráfico marítimo.

En 1782, se dictó la "Real Ordenanza de Intendentes", que dividía territorialmente el Virreinato en ocho Intendencias y cuatro gobernaciones militares o de frontera, porque éstas se encontraban en el límite con los dominios portugueses. También en Buenos Aires se instaló la Aduana, la Audiencia, el Consulado de Comercio y la Escuela de Náutica.

Importancia y significado

El Virreinato fue una eficaz estructura porque las regiones rioplatenses adquirieron consolidación social y desarrollo cultural. Su vigor económico derivado del activo comercio interno y ultramarino, proporcionó elevados recursos a las arcas oficiales. De esas rentas se nutrió inicialmente la Revolución de Mayo para financiar las expediciones militares.

Tiene un gran significado celebrar el bicentenario de la creación del Virreinato del Río de la Plata porque recordamos: 1) donde se encuentra el embrión de la República Argentina; 2) la vocación del país por las actividades marítima y su vinculación a los destinos del Atlántico y 3) la unión de Cuyo al destino de la futura República Argentina.

El titular del INV informó al presidente de la Nación sobre la situación vitivinícola

BUENOS AIRES, 4 (De nuestra Corresponsalía). — El general Aniceto Pérez, titular del Instituto Nacional de Vitivinicultura, viajó a Buenos Aires el lunes último a fin de realizar distintas gestiones y acelerar trámites y proyectos tendientes ante los distintos sectores de la administración central.

La culminación de esas tareas se evidenció en la tarde de hoy cuando mantuvo una dilatada entrevista con el jefe del Estado, teniente general Jorge Rafael Videla en la Casa Rosada.

A pesar de no haberse suministrado información oficial sobre la entrevista, LOS ANDES logró conversar con el general Pérez que, con su habitual buena voluntad, mantuvo este diálogo con el cronista.

—¿Qué resultados produjo su diálogo con el presidente de la República?

—Los resultados han sido muy positivos al poder informar al jefe del Estado de la gestión que venimos desarrollando al frente del Instituto Nacional de Vitivinicultura. Le informamos al teniente general Videla sobre las perspectivas alentadoras en que, creo, se desenvuelve el proceso de la industria vitivinícola y que, seguramente se verá ratificado en un futuro, más o menos próximo, cuando entren en vigencia las normas y proyectos elevados a los distintos ámbitos del Ministerio de Economía de la Nación.

—Le rogaría, general Pérez, me reiterara cuáles son esas medidas y proyectos que usted ha elevado a la consideración oficial.

—Son varios, pero fundamentalmente nos interesan en este momento las medidas de coyuntura sobre prorrateos de vinos y prohibición de implantación de viñedos. Sobre estos dos aspectos, creo que ustedes van a tener noticias dentro de muy poco.

—Demos aquí punto final a los resultados de su diálogo con el teniente general Videla. Háblenos ahora de lo que hizo en otras esferas.

—Son, como le decía, muy numerosas las gestiones realizadas ante sectores públicos y privados de la Capital Federal en la búsqueda de condiciones para lograr los objetivos básicos que están impuestos en la ley de política nacional vitivinícola Nº 18905, y que apuntan básicamente a la diversificación y exportación de todos los productos derivados de la uva.

Ud. y su familia deben tener un mundo mejor: Geografía Universal Estrada.

NUEVO

con el ATLAS más completo de nuestro tiempo

Una moderna síntesis de la realidad mundial contemporánea.

Es la geovisión política, social, económica y ecológica más completa expresada con grafías y textos que hacen fácil y rápida su interpretación.

Tomo único, magnificamente encuadernado y profusamente ilustrado.

Práctico para hojear y obtener el dato preciso.

Usted y su familia lo necesitan.

Es el libro infaltable en su biblioteca.

Geografía Universal Estrada, 208 páginas, 197 láminas a todo color, 102 mapas, 44 esquemas. Medidas: 25 x 36 cm.

En todas las librerías,

...también de EDITORIAL ESTRADA

1066 • Bolívar 462 • Capital Federal

Educacionales

Suplencias en escuelas

En varios establecimientos de enseñanza se ofrecen cargos de suplencia. La nómina es la siguiente:

—Escuela del Hogar y Artes Femeninas Nº 12-H "Casa de María" de Rivadavia: mañana, a las 13.30, un cargo de labores a mano y tejido a máquina, con certificado de salud.

—Escuela Nº 293 "Leonor Ferreyra", de Rivadavia: hoy, a las 9.30, un cargo de suplente de enseñanza común.

—Escuela Nº 307 "Santa Rosa de Lima", de Santa Rosa: hoy, a las 14, un cargo de enseñanza común, con puntaje 11,007.

—Escuela Nº 266 "Pedro Serpes", de Algarrobo Grande, Junín: mañana, a las 14, un cargo suplente para maestra de educación física.

—Escuela Nº 159 "Procesa Sarmiento", Coquimbito, Maipú: Hoy, a las 10, ofrecerá dos cargos de maestra de jardín de infantes.

—Escuela Nº 351 "Vicente López y Planes" de Tunuyán: Un reemplazo ofrecerá hoy, a las 11, en la especialidad manualidades.

—Escuela Nº 359 "Ana María Steindl" de Tunuyán: En este establecimiento situado en La Cieneguita, se ofrecerá hoy, a las 13, una suplencia de enseñanza común.

—Escuela Nº 330 "Joaquín Costa" de Gustavo André, Lavalle: Un reemplazo ofrecerá hoy, a las 13, con 100% por zona. Sale micro a las 11 de calles Catamarca y San Juan.

—Escuela Nº 56 "Dr. Tomás Godoy Cruz", de Godoy Cruz: Hoy, a las 13, ofrece un reemplazo de maestra de grado, turno tarde, a partir del mayor puntaje.

—Escuela Nº 101 "Jorge A. Calle", de Dorrego, Guaymallén: Ofrece hoy, a las 9, una suplencia de educación física.

—Escuela Nº 131 "Islas Malvinas" de Las Heras: Hoy, a las 13, ofrecerá un reemplazo de maestra de enseñanza común, a partir de 10.330 puntos.

—Escuela Nº 72 "Petroleros Argentinos" de Godoy Cruz: Un reemplazo de enseñanza común ofrecerá hoy, a las 10, con puntaje 27.540 en orden decreciente.

—Escuela Nº 325 "Simón Chávez" de El Vergel, Lavalle: Hoy, a las 13.30, ofrecerá dos cargos de maestra de enseñanza común, a partir de 16.930.

—Escuela Nº 9 "Patricias Mendocinas": Un reemplazo de maestra de enseñanza común se ofrecerá hoy, a las 10, con puntaje inferior a 16 puntos, turno tarde.

—Escuela Vespertina Nº 1 "Isaac Newton": Hoy, a las 18.30, ofrecerá un reemplazo de enseñanza común, a partir de 28.062 puntos.

Horas - cátedra

En los siguientes establecimientos secundarios se ofrecerán las suplencias que se indican:

—Escuela de Bachillerato Técnico Agrario BT-15, Costa de Araujo: hoy a las 11, en el local de la escuela, 2 horas de Cosmografía, de 6º año, interinas.

—Escuela Nacional de Educación Técnica Nº 1, San José, Guaymallén, hoy a las 18, se ofrecerán 4 horas de Física, 2º año, ciclo básico turno mañana, suplentes, y 4 horas de Dibujo, primer año, ciclo básico, turno tarde, suplentes.

—Escuela Nº 2-T-Electricidad y Electrónica: mañana, a las 20.30, se ofrecerán 2 horas de Geografía en segundo año y 2 horas de Geografía en 3er. año, ciclos básicos (interinas).

—ENET Nº 1 de Mendoza "Ing. Pablo Nogués", mañana, a las 10, 5 horas de Termodinámica y Máquinas Térmicas de 5º año 2ª división E.M., turno mañana (suplentes); 2 horas de Literatura de 4º año, 3ª división, turno mañana (suplentes); 3 horas de Química de 3er. año, 7ª división, turno tarde (interinas); 2 horas de Química Aplicada de 4º año, 3ª división, turno tarde Construcciones (interinas); 3 horas de Laboratorio de Ensayos Industriales, de 6º año 1ª división turno tarde (interinas); 3 horas de Mantenimiento y reparación de equipos, de 6º año 3ª división turno tarde (interinas); 3 horas de Inglés de 2º año, 4ª división, turno tarde (interinas).

—Escuela de Bachillerato Técnico Químico BT-11, el 9 a las 8.15, 7 horas de Botánica en 2º año, 1ª división, y 3er. año 2ª división.

ENET Nº 1 de San José.— Se encuentra abierta la inscripción para interinatos y suplencias año 1977, hasta el 31 del corriente. Los interesados, con título obtenido, podrán inscribirse en la secretaría del establecimiento, Santa María de Oro y Lavalle, San José, de 17 a 19, de lunes a viernes.

Escuela Nº 330 "Joaquín Costa", Gustavo André.— La comisión cooperadora eligió su nueva directiva, así integrada: presidente, Roberto Ferreyra; vicepresidente, Eugenio Salvador Arroyo; secretario, Fabián Campos; tesorero, José Cabrera; vocales, Pedro Pérez, Lorenzo Ledesma, Antonio González, José Barceló y Juan Carlos Pavón.

Escuela de Comercio Nº 4 "Prof. Angel Cervera", Godoy Cruz.- Hoy a las 19, se ofrecerá un cargo de preceptor, remplazante.

Escuela Nacional Nº 63 de Chacras de Coria. — La comisión de damas del Rotary Club de la localidad efectuó una visita a la escuela y obsequió a los alumnos con chocolate y masas.

Instituto Superior del Profesorado "San Pedro Nolasco". — El nivel terciario de este instituto con sede en Córdoba 422, ciudad, ha organizado los siguientes cursos de actualización docente: "Desarrollo de la capacidad de expresión a través de actividades creadoras en distintas áreas", para maestras de escuelas primarias y de jardín de infantes, y "Organización de la biblioteca escolar, introducción a las técnicas bibliotecarias". La iniciación está prevista para el 13 de agosto. Inscripciones en la sede, de 18 a 20.45.

Además, se informó que el 1º de setiembre se inician los cursos de nivelación para sus profesorados en jardín de infantes, ciencias naturales y matemáticas, física y cosmografía. Informes e inscripción, de 17 a 20.30.

Escuela Nº 61 "República del Perú". — Hoy, a las 12, en el local escolar, se realizará el acto de recordación de la declaración de la Independencia del Perú. Asistirán ambos turnos.

Educación del Adulto- Zona Este. — La supervisora del área Nº 5 ofrecerá un remplazo de maestra de enseñanza común hoy, a las 18.30, en la Escuela Superior "Gral. San Martín".

Liceo Nacional de Señoritas "Alfredo R. Bufano".— La inscripción para interinatos y suplencias se encuentra abierta hasta el 31 del corriente, de 14 a 16.

Cursos de la Casa del Maestro.— Los docentes interesados en asistir a los cursos de actualización podrán recabar informaciones de acuerdo al siguiente detalle. Cursillo de Gramática Estructural: en casa central, Alem 184, de lunes a viernes de 8 a 19.30; en la ciudad de San Martín, el señor José H. Espósito atenderá en la Escuela Nacional de Comercio "José M. Estrada" o en Berutti 274, de 8 a 22; en Rivadavia, en la filial ubicada en San Isidro 161. Curso de bibliotecología: está abierta la inscripción. Para mayores datos, el señor Héctor Capellani, en la ciudad de Tunuyán, o en La Consulta, San Carlos. Cursillo de Dibujo: se inscribe en Alem 184, de lunes a viernes, de 8 a 19.30. El cursillo de Gramática Estructural comenzará a dictarse en esta ciudad el sábado, y en la ciudad de San Martín el 14. Para los docentes socios de la Casa del Maestro, la inscripción es gratuita.

Suplencia de vicedirector.— Inspección Técnica de la Sección J ofrecerá mañana, a las 12.30, en la Inspección General, la suplencia de vicedirector de la Escuela Nº 145 "Patricios", de acuerdo con la resolución 505-T-65 y su ampliatoria.

VENDER o COMPRAR
TELEVISORES, EQUIPOS ESTEREOFONICOS, RADIOS ?
Resultados 100x100 POSITIVOS
con AVISOS CLASIFICADOS
LOS ANDES MATUTINO
EL ANDINO VESPERTINO
(TARIFA COMBINADA)
MAS ECONOMICOS MUY EFECTIVOS
PRUEBE...

Aspecto de la ceremonia de habilitación de la obra, en el barrio Don Octavio, de Luzuriaga.

Se inauguró el Centro de Salud "Dr. Jorge N. Salimei"

En el barrio "Don Octavio", de Luzuriaga, quedó inaugurado el Centro de Salud "Doctor Jorge Néstor Salimei", que atenderá las necesidades no sólo de ese conglomerado urbano, sino de las comunidades aledañas.

Cuando en diciembre último se inauguró el barrio, por iniciativa del personal de Bodegas Tupungato S. A., se colocó la piedra basal del centro que se habilitó recientemente. Consta de tres consultorios de clínica médica y sala de curaciones, y prestará los siguientes servicios: pediatría, ginecología, cardiología, traumatología, oftalmología y odontología, para los que se cuenta con los equipos apropiados. Hay asimismo unidades de electrocardiología, de onda corta y ultrasonido, todo ello obtenido merced al esfuerzo mancomunado de la Asociación Mutual del Personal de Tupungato S. A. y de esa firma vitivinícola.

Al acto de inauguración asistieron, por el gobernador, el ministro de Gobierno, comodoro Teófilo Ramírez Dolan; el subsecretario de Promoción y Vivienda, capitán Urbano Murias; la directora de Acción Social, Graciela Alvarez de Andaluz; por el jefe de Policía, el jefe de la Unidad Regional IV, comisario mayor Enrique Cartofiel Echevarrieta; el jefe del Departamento de Asistencia a Mutualidades de la Provincia, Rubén Luca; el presidente de la Federación Mendocina de Entidades Mutualistas, doctor Alberto Puelles; el doctor Alberto Rauek, intendente de Maipú; doctor Leopoldo Galafassi, médico director del Centro de Salud; Héctor Iuvaro, director de Tupungato S. A.; Roberto Mucia, del directorio de esa empresa, y especialmente invitada, la esposa del doctor Salimei, señora Susana Diturbide de Salimei y sus hijos.

La ceremonia se inició con el izamiento de la enseña patria, tras lo cual la Banda de Música de la Policía de la Provincia ejecutó el Himno Nacional. Se descubrieron dos placas recordatorias, y luego del corte de la cinta simbólica, el padre Miguel Angel Funes bendijo las nuevas instalaciones.

Las alocuciones estuvieron a cargo de los doctores Galafassi y Rauek y del presidente de la Asociación Mutual de Tupungato S. A., señor Jorge A. Facchini, todos ellos para resaltar la personalidad del doctor Salimei, que impulsó hasta poco antes de fallecer la obra inaugurada, como asimismo la significación del acontecimiento en sí mismo. La habilitación del Centro de Salud, que se efectuó el 3 de este mes, coincidió con la fecha de nacimiento del doctor Salimei.

El Servicio Sacerdotal hará asamblea el 7

Estuvieron en LOS ANDES los señores Juan Cunto Bou, Miguel Priore y Jacinto Franco, integrantes del Servicio Sacerdotal Nocturno que funciona en la Catedral Nuestra Señora de Loreto de esta ciudad.

Expresaron que el 9 de setiembre próximo, la entidad cumplirá 23 años de vida dedicada a atender las necesidades espirituales de los miembros de nuestra comunidad.

Cuenta con 110 "hermanos" que hacen las guardias nocturnas y que además destinan su apoyo económico para su funcionamiento.

Este servicio de atención a enfermos, totalmente gratuito, también ha realizado bautismos y casamientos de aquellas personas que estaban en peligro de muerte, formalizando así el cumplimiento de un deber espiritual ante Dios.

También colabora con CIPPI en la donación de sangre RH-Negativo (grupo A y B) que por lo general es de difícil obtención debido a sus características. El asesor de la entidad es el reverendo padre Juan Tomazic.

Más adelante puntualizaron que el sábado próximo se realizará desde las 16.30, en locales del Colegio del Sagrado Corazón, Lavalle y Salta de nuestra ciudad, la 23ª asamblea general en su transcurso se considerará la memoria y balance del último ciclo; homenaje del presidente del Servicio Sacerdotal Nocturno, acto eleccionario; 18.30, misa celebrada por el arzobispo de Mendoza, monseñor Olimpo Santiago Maresma y a las 19.30, reunión social en el salón de actos.

Por otra parte, anunciaron que el 14 y 15 del corriente mes se hará en Corrientes un congreso nacional de los S. S. N. y que de nuestra provincia concurrirá una delegación.

Inquietudes empresarias expusieron al Presidente

Directivos de la Unión Comercial Argentina, entidad a la que pertenece la UCIM, entrevistaron al presidente de la Nación, teniente general Jorge Rafael Videla. La delegación, que estaba encabezada por el titular de la entidad, doctor Jorge Sabaté, estaba integrada además por los señores Jorge Aregall Alvarez, presidente de la UCIM, Rubén Bondino, Ovidio Bolo, Manuel Aduriz García, Ricardo Diez Peña, Félix Villarreal y Armando Vismara.

En la oportunidad —según informa la UCIM— los visitantes expresaron al primer magistrado confianza en el proceso abierto en el país el 24 de marzo, interiorizándolo de algunos problemas específicos de la actividad mercantil. Esencialmente manifestaron —se agrega— que los síntomas recesivos que acusa la economía ponen en peligro la subsistencia de numerosas empresas y el efecto negativo que podrían tener algunos de los proyectos impositivos que están actualmente a estudio de la CAL.

También transmitieron al presidente de la Nación sus inquietudes respecto a las características del nucleamiento gremial del sector comercio, enfatizando la necesidad de un agrupamiento libre y espontáneo sin otra condición que la representatividad.

Universidades

De Mendoza

Facultad de Arquitectura y Urbanismo. — En la sede de esta casa de altos estudios se proyectará una película sobre luminotecnia hoy, a las 20. El acto forma parte del programa de Extensión Universitaria preparado por el departamento homónimo de esa facultad para el corriente año. La entrada es libre.

Se reunirán exportadores en el INV

Mañana a las 10 se realizará una reunión en la sede central del INV, convocada para tratar las formas de inscripción que corresponda a cada marca o bien a varias inscripciones por establecimiento exportador, de acuerdo a las exigencias de importadores o distribuidores del exterior, con respecto a los vinos embotellados.

Con este motivo la intervención en el INV ha formulado una invitación a todos los interesados para que participen de la reunión.

Almuerzo a beneficio del hospital Italiano

La Sociedad de Mutualidad y Beneficencia "Hospital Italiano" de Mendoza, realizará el domingo un almuerzo a total beneficio de las obras que se están ejecutando en la Avenida de Acceso frente al Cóndor, donde se erige el futuro nosocomio.

En el transcurso de la reunión, que se efectuará en la Bodega del 900, el cónsul de Italia en Mendoza impondrá la Cruz de la Orden al Mérito de la República Italiana, en el grado de Caballero Oficial, al señor Aldo R. Romano, presidente de la entidad mutual desde 1971, y la Cruz de Caballero de la Orden del Mérito de la República de Italia a la señorita María Pincolini, ex titular del Cuerpo de Damas Coperadoras y actual presidenta honoraria de ese organismo; las distinciones se han acordado en mérito a la labor desplegada por ambos a fin de procurar para Mendoza un moderno hospital. Por su parte, el doctor Saverio Pelaia será condecorado con la Cruz de Caballero de la Orden al Mérito de la República Italiana, por su labor como médico del consulado peninsular durante más de 30 años.

El almuerzo, según se informó, servirá para reforzar vínculos entre los simpatizantes de la Sociedad de Mutualidad y Beneficencia Hospital Italiano de Mendoza, y en su transcurso también se entregarán diplomas de socios honorarios y benefactores a todas las personas que han colaborado con el "Plan Pro Terminación de Obras".

Las tarjetas, a un costo de $ 1.200, se venderán hasta mañana en la sede del hospital, y el almuerzo comenzará a las 12.30.

Hará asamblea el Colegio Notarial

El consejo superior del Colegio Notarial convocó a los escribanos de toda la provincia a la asamblea informativa que se hará mañana, a las 18.30, en la sede de la entidad, Patricias Mendocinas 756 de esta ciudad, "ante las graves consecuencias que ocasionará a los escribanos de provincias los intentos de ciertos organismos y funcionarios notariales que pretenden el allanamiento del ámbito jurisdiccional de actuación y frente a la necesidad de adoptar medidas inmediatas".

Culto católico

Hora Santa. — Hoy a las 18, en la Parroquia de Loreto, y a las 19, en la Iglesia de la Merced, se hará la Hora Santa para rogar por los sacerdotes y las vocaciones religiosas. Se invitó a todos los fieles a concurrir a la Adoración al Santísimo.

Mírelo por donde lo mire
MES ANIVERSARIO
Oferta Mes Aniversario
Máquina Fotográfica "AGFA" y rollo color diapositiva
20 FOTOS
$ 1.690
Aproveche nuestros beneficiosos CREDITOS

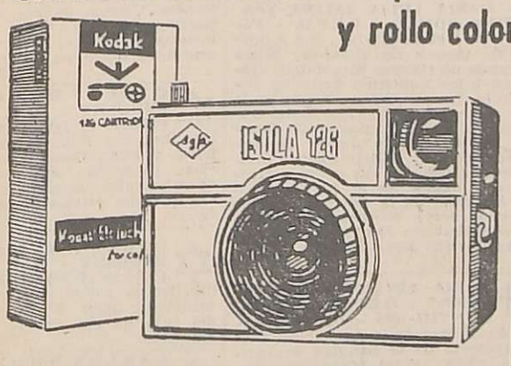

Materiales para FOTOGRAFOS Profesionales con Descuentos Especiales
OPTICA
Proyectores - Filmadoras - Cámaras Fotográficas Nacionales e Importadas
LAS HERAS y 9 DE JULIO
DUCI y Cia. S.C.A.

Gestiones ante la CAL por el impuesto al vino y otros temas de la vitivinicultura

El proyecto de modificación del impuesto interno al vino, que se halla en estudio en las altas esferas de gobierno, ha motivado diversas gestiones por parte de entidades vitivinícolas de nuestro medio. Estas gestiones destinadas a lograr una revisión del sistema propuesto incluyen la participación del gobierno de nuestra provincia que ha solicitado la reducción del gravamen al valor neto del producto y no a todos los insumos.

El pedido del sector vitivinícola, que ha motivado esa gestión del gobierno provincial, ha sido formulado por el Comité de Defensa Vitivinícola Nacional que preside el doctor Rodolfo Reina Rutini ante los miembros integrantes de la respectiva comisión de la CAL y de autoridades nacionales del área.

El prorrateo

Para conocer detalles de esas gestiones entrevistamos al doctor Rodolfo Reina Rutini a su regreso de Buenos Aires. El doctor Reina expresó que efectivamente, "representantes de la actividad vitivinícola privada, nucleados federativamente en el Comité Nacional de Defensa Vitivinícola, que él preside, mantuvieron una importante reunión con los miembros de la comisión de la CAL que tiene a su cargo ese tema y que está integrada por tres componentes del ejército, uno de la aeronáutica y uno de la marina. En la oportunidad —agregó el doctor Reina— se les transmitió el pensamiento de la vitivinicultura nacional respecto al especial momento porque atraviesa esta actividad. Luego de una semblanza de la vitivinicultura, se expresó a los miembros de la CAL la urgente necesidad de que se expidieran sobre la nueva ley de prorrateo de vinos comunes, ya que ante la liberación de los caldos nuevos a partir del 1º de agosto en curso, el mercado de la compra-venta de vinos estaba desorientado, lo que contribuye en definitiva al debilitamiento del precio del producto por traslado".

Agregó el doctor Reina que "los diferentes representantes expresaron sus opiniones sobre el régimen de prorrateo o bloqueo, bloque solo y acerca de otras medidas regulatorias".

Implantación de viñedos

En este orden de cosas el doctor Reina Rutini informó que "en la búsqueda de una solución definitiva para el problema vitivinícola se insistió en la necesidad de que se dictara a tiempo la ley de prohibición de nuevas implantaciones de viñedos en todo el territorio nacional. Con énfasis —dijo— se pidieron medidas de promoción y desgrabación impositiva que posibilitaran la transformación de los usos de la uva y el logro de otros objetivos complementarios".

Impuesto interno

El titular del Comité Nacional de Defensa Vitivinícola expresó que sin embargo el motivo principal de la entrevista con los miembros de la CAL fue señalar "la inconveniencia de la modificación de este gravamen en la forma que está proyectada, por las siguientes razones: a) un impuesto que grava al vino se transforma en otro que grava la botella, el transporte, la mano de obra, la etiqueta, el corcho, etc., convirtiendo al vitivinicultor en agente de retención de impuestos que no tributan otros sectores; b) este nuevo impuesto, al ser porcentual y cobrarse sobre la integridad del precio, representa un aumento de 35 a 100 veces con relación al vigente; c) teniendo en cuenta la retracción del mercado, existe el temor que este fuerte impuesto no pueda ser absorbido por el consumidor y se traslade al precio del vino de traslado, con una incidencia de hasta un 20 por ciento sobre el valor del vino de traslado; d) por último se recalcó que el vino es un producto esencialmente regional, que es injustamente gravado si se lo compara con los productos regionales de otras zonas, como ser el té, la yerba mate del noroeste, el azúcar del noroeste y los lácteos y cárneos de la pampa".

Dr. Reina Rutini

Agregó el doctor Reina que deseaba destacar el interés y comprensión puestos de manifiesto por los miembros de la CAL, pero que resulta difícil predecir el resultado final de la gestión "ya que —dijo— no se conoce exactamente en qué medida influye en las decisiones del Poder Ejecutivo nacional la opinión de estas comisiones".

Con el Dr. Bravo

Finalmente informó el doctor Rodolfo Reina sobre la entrevista mantenida con el secretario de Comercio, doctor Guillermo Bravo, a quien se le hicieron planteos similares a los formulados a la CAL "encontrando —dijo— una mayor dureza en el tema de la improcedencia de los impuestos internos programados, teniendo en cuenta que otras bebidas alcohólicas también están gravadas. Se le respondió —afirmó el doctor Reina— que existe marcada diferencia entre bebidas alcohólicas provenientes de alcoholes de caña obtenidos de rezagos de un producto primario —el azúcar— y los productos vitivinícolas que provienen directamente de una materia prima regional, o sea la uva".

A profesores del curso de esquí citó Educación

La Dirección de Educación Física, dependiente del Ministerio de Cultura y Educación, citó para hoy, a las 10, a profesores del curso de esquí.

Deberán acudir a sus oficinas las siguientes personas: Juan Rodríguez, Luis Brusadin, Simón Sosa, Mario Pérez, Francisco Romero, Mario Segundo De Giusseppe, Luis Cornejo y Norberto Pérez.

La citación se hace extensiva a todos aquellos profesores de educación física que tengan interés en participar del curso de esquí, a realizarse la semana próxima.

Ciclo escolar de educación vial brinda el ACA

En sus salones de la Av. San Martín 953, de esta Ciudad, el Automóvil Club Argentino está desarrollando una campaña de educación vial a nivel escolar con exhibición de películas de automovilismo, turismo y diapositivas sobre esa campaña.

Con el fin de difundir estos temas se cursó invitación a la Inspección General de Escuelas, poniendo a su disposición estas proyecciones para que sean vistas por alumnos de 1º a 7º grado, de distintos establecimientos escolares.

Se recibieron 4 contingentes de la Escuela Nº 1 "Aristides Villanueva" que componían la totalidad de los grados primarios, a los que se les hizo ver un variado programa de cuentos relacionados con la educación vial y el cuidado del niño en el tránsito, mediante diapositivas con dibujos animados.

A nivel más adelantado, para alumnos de 6º a 7º grado se exhibieron películas sonoras de competencia automovilística fórmula 1 internacional, de turismo, cortos de educación vial y un noticiero del Automóvil Club Argentino.

Esta actividad se seguirá desarrollando mañana y tarde de 9 a 12.30 y de 14 a 17.30 hasta mañana a fin de que el mayor número de escuelas puedan concurrir al ciclo.

Hasta el 15 de setiembre podrá pagarse patentes

La Dirección General de Rentas, dependiente del Ministerio de Hacienda, informó que hasta el 15 de setiembre próximo se podrá abonar la patente junto con el impuesto automotor por el corriente año.

En ese sentido, recuerda a los contribuyentes que podrán retirar y pagar boleto en las siguientes oficinas, de acuerdo al domicilio fiscal: los contribuyentes de Capital, Godoy Cruz, Guaymallén y Las Heras podrán abonarlo en la sede central de la Dirección de Rentas, desde la chapa número M-000.001 a M-033.000. En edificio ex Banco de Previsión Social, Necochea 345, ciudad, chapas M-033.001 a M-097.000. En Banco de Previsión Social, casa matriz, España y Gutiérrez, chapas Nº M-097.001 a M-136.000. En Banco de Previsión Social - Lotería, San Martín y Brasil, de Godoy Cruz, chapas M-136.001 a M-179.000.

Los que tengan domicilio declarado en Luján, podrán hacerlo en la sucursal del Banco de Previsión Social, y los que habiten en Maipú, en la sede de la Municipalidad.

Los demás contribuyentes podrán retirar y pagar su boleto en las oficinas que habitualmente lo han hecho anteriormente.

Entidades diversas

Círculo de Amistad. — Realizará una reunión hoy a las 16, en calle Cobos 465, Dorrego, Guaymallén.

COMO ESCAPAR AL HASTIO SEXUAL

Es inevitable que el aspecto sexual en el matrimonio se convierta en algo rutinario y tedioso? Cómo infundir renovada vitalidad a esas relaciones y dar una nueva dimensión a la vida? La respuesta en Selecciones de Agosto, la revista-libro. Ya apareció!

VARIG CRUZEIRO
BRASIL 25
VUELOS SEMANALES DESDE EZEIZA Y UN HORARIO PARA USTED!

CRUZEIRO — Todos los días el vuelo de las 10, a Porto Alegre, San Pablo y Río.
CRUZEIRO — Todos los días, el vuelo de las 14, a San Pablo y Río.
CRUZEIRO — Martes, Jueves, Sábados y Domingos, el vuelo de las 15, a Foz de Iguazú, San Pablo y Río.
VARIG — Todos los días, el vuelo de las 18.20, directo a Río.

CONSULTE A SU AGENTE DE VIAJES I.A.T.A.
Agente General para Cuyo: Lucas J. L. Sarcinella
Mendoza: 9 de Julio 1111 5to. "B" - Tel. 246566.

Gran variedad en trajes de estación desde $ 4990
Vestidos muy actuales desde $ 990
Elegante camisa de jersey desde $ 1490
Finísima pollera desde $ 990
Gran surtido de vestidos desde $ 1990
Camisa cuadrillé desde $ 989
Extenso stock de poleras desde $ 490
Abrigados pantalones desde $ 1490

Santa Rosa modas liquida!!
Descuentos del 20 30 y 40% en todas las líneas de Sacones, pullovers, vestidos, y conjuntos.
SAN MARTIN 1515
LUIS J. CICERO PUB.

LORETI y CIA.
TRADICIONAL DISTINCION Y ECONOMIA EN SERVICIOS FUNEBRES
SAN MARTIN 571 - Tel. 292219 - MENDOZA
DEPOSITO: ALBERDI 330 - Tel. 214407

AVISOS FUNEBRES

SEPELIOS

CAYETANA (Tránsito) LOPEZ VDA. DE PRADO Q. E. P. D.
Falleció el 4-VIII-1976

Sus hijos: Olga, Elio, Laura, Carlos y Orlando; hijos políticos: Oscar Moreno, Elsa Toranzo, Gladys Roldán y Mercedes Alvarado; nietos y bisnietos invitan al sepelio de sus restos que se efectuará hoy a las 17 horas en el cementerio de la Capital. Casa mortuoria Tomás Godoy Cruz 142. Las Heras.

5|8|C|887|5|8

CAYETANA (Tránsito) LOPEZ VDA. DE PRADO - Q. E. P. D. - Falleció el 4-VIII-1976 - Sus nietos: Nora Díaz, Fabiana Díaz, Jorge Díaz, Omar Díaz, participan con pesar su fallecimiento e invitan al sepelio de sus restos.

5|8|C|906|5|8

CAYETANA (Tránsito) LOPEZ VDA. DE PRADO - Q. E. P. D. - Falleció el 4-VIII-1976 - Jefes, oficiales, suboficiales y agentes de Seccional 25ª San José, participan del dolor que enluta a su titular por el fallecimiento de su señora madre e invitan al sepelio de sus restos.

5|8|C|890|5|8

CAYETANA (Tránsito) LOPEZ VDA. DE PRADO - Q. E. P. D. - Falleció el 4-VIII-1976 - Rafael Vida', Julio Vidal, José Pacheco, Nicolás Tello, Felipe Sánchez, Ernesto Valerio, Rolando González, Américo Di Cesare, Andrés Di Cesare, José Deruggiero, Gladys Mercado, Serafín Reinoso, Daniel Bonilla, Germán Espinosa, Fanny de Romero, Victorio Altieri, Carlos Suárez, Pedro Milani, Alfredo Torres y sus respectivas familias participan con pesar el fallecimiento de la madre y madre política de sus vecinos y amigos Laura y Oscar Moreno e invitan al sepelio de sus restos.

5|8|F|90709|5|8

CAYETANA (Tránsito) LOPEZ VDA. DE PRADO - Q. E. P. D. - Falleció el 4-VIII-1976 - Alberto Roberto Alvarado y Flia., participan con profundo dolor el fallecimiento de la señora madre de su hijo y hermano político Orlando Ramón Prado e invitan al sepelio de sus restos.

5|8|C|896|5|8

CAYETANA (Tránsito) LOPEZ VDA. DE PRADO - Q. E. P. D. - Falleció el 4-VIII-1976 - La Comisión Directiva y subcomisión de Damas del Club Social y Deportivo Cnel. Olascoaga participan el fallecimiento de la señora madre de su dilecto amigo Orlando Ramón Prado e invitan al sepelio de sus restos.

5|8|C|888|5|8

CAYETANA (Tránsito) LOPEZ VDA. DE PRADO - Q. E. P. D. - Falleció el 4-VIII-1976 - Bruno Francisco Panelo y Flia., participan con profundo pesar el fallecimiento de la madre de su dilecto amigo Orlando Ramón Prado e invitan al sepelio de sus restos.

5|8|C|894|5|8

CAYETANA (Tránsito) LOPEZ VDA. DE PRADO - Q. E. P. D. - Falleció el 4-VIII-1976 - La Coopol de la Seccional 25ª San José, participa el fallecimiento de la señora madre de su dilecto amigo y comisario de la Seccional 25ª comisario Orlando Ramón Prado e invita a acompañar sus restos.

5|8|C|890|5|8

CAYETANA (Tránsito) LOPEZ VDA. DE PRADO - Q. E. P. D. - Falleció el 4-VIII-1976 - La Comisión Directiva del Círculo de Oficiales de la Policía de Mendoza participa con profundo dolor el fallecimiento de la madre del presidente de la Institución, comisario Ramón Orlando Prado, e invita al sepelio de sus restos.

5|8|C|883|5|8

CAYETANA (Tránsito) LOPEZ VDA. DE PRADO - Q. E. P. D. - Falleció el 4-VIII-1976 - Socios del Círculo de Oficiales de la Policía de Mendoza participan el fallecimiento de la madre del presidente de la entidad e invitan al sepelio de sus restos.

5|8|C|883|5|8

CAYETANA (Tránsito) LOPEZ VDA. DE PRADO - Q. E. P. D. - Falleció el 4-VIII-1976 - El personal del Círculo de Oficiales de la Policía de Mendoza, participa el fallecimiento de la madre del presidente de la Institución, comisario Ramón Orlando Prado e invita al sepelio de sus restos.

5|8|C|883|5|8

CAYETANA LOPEZ DE PRADO. - Q.E.P.D. - Falleció el 4-VIII-1976. - La comisión directiva de la Cooperadora Policial de Seccional Sexta, Victorio Pippi, Félix Prada, Tomás Sáez, Prudencio Hernández, Juan Funes, Pedro Aquila, Antonio Moreno, Vicente Fratallone, Cornelio Pescara, Federico A. Tapia, Tomás Adolfo Giménez, Vicente Bidegain, Arlington Lucero y Salvador Orofino y sus respectivas familias, participan con pesar el fallecimiento de la señora madre del titular de la Seccional, comisario, D. Carlos Pascual Prado que sus restos serán sepultados en el día de hoy en el cementerio de la Capital.

5|8|C|811|5|8

JOSE JURI BITTAR
Q. E. P. D.
Falleció trágicamente el 4-VIII-1976

Sus desconsolados hijos: Italo Manuel y José Armando Jury; hijas políticas Gloria Sánchez y Dora Veti Casazza; nietos Cristián, Marta, Armando y Juan Manuel y demás familiares, participan con profundo dolor su fallecimiento e invitan al sepelio de sus restos hoy a las 17 hs., en el cementerio de Tupungato. Casa de duelo: Belgrano 523, Tupungato. Servicio: Cochería Aníbal Pereyra e hijo. Las Heras 45. Tupungato.

5|8|F|90705|5|8

JOSE JURI BITTAR - Q.E.P. D. - Falleció trágicamente el 4-VIII-1976 - Sus hermanos Francisco, Julio, Alfredo, Jorge, Juan, María, Pablo y Pedro Jury; hermanos políticos: Teresa Ponce, Irma Rocha, Lidia Villegas, Moisés Jury y Nélida Aisum, sobrinos, sobrinos políticos y demás deudos, participan con profundo dolor su fallecimiento e invitan al sepelio de sus restos.

5|8|F|90706|5|8

JOSE JURI BITTAR. - Q.E.P. D. - Falleció el 4-VIII-76. - Sus sobrinos: Rolando y Olga, participan con profundo dolor el fallecimiento de su tío e invitan al sepelio, casa de duelo: Belgrano 523, Tgto. Mza.

5|8|C|867|5|8

JOSE JURI BITTAR - Q.E.P. D. - Falleció trágicamente el 4-VIII-1976 - Sus consuegros Francisco Casazza y María González e hija Lucía Casazza, participan con profundo dolor su fallecimiento e invitan al sepelio de sus restos.

5|8|F|90706|5|8

JOSE JURI BITTAR - Q.E.P. D. - Falleció trágicamente el 4-VIII-1976 - Personal de Juan Jury hermanos, participa con profundo dolor su fallecimiento e invita al sepelio de sus restos.

5|8|F|90706|5|8

JOSE JURI BITTAR - Q.E.P. D. - Falleció trágicamente el 4-VIII-1976 - Nadime T. vda. de Isuani, Alberto Isuani y familia, Alfio Fileni y familia y Carlos Toro y familia, participan con profundo dolor su fallecimiento e invitan al sepelio de sus restos.

5|8|F|90706|5|8

JOSE JURI BITTAR - Q.E.P. D. - Falleció trágicamente el 4-VIII-1976 - Medardo Musri, Ramón Altomare y señora, Atilio Aguado y familia, Eduardo Musri y familia y David Musri y familia, participan con profundo dolor el fallecimiento de su apreciado y querido amigo José, e invitan al sepelio de sus restos.

5|8|F|90706|5|8

JOSE JURI BITTAR - Q.E.P. D. - Falleció trágicamente el 4-VIII-1976 - José Martínez y familia y José Pegoraro y familia, participan con profundo dolor el fallecimiento de su querido amigo y colega don José, e invitan al sepelio de sus restos.

5|8|F|90706|5|8

JOSE JURI BITTAR - Q.E.P. D. - Falleció trágicamente el 4-VIII-1976 - Santiago Zingaretti y familia, Teodoro Arranz y familia y Ricardo Vargas y familia, participan con profundo dolor su fallecimiento e invitan al sepelio de sus restos.

5|8|F|90706|5|8

JOSE JURI BITTAR - Q.E.P. D. - Falleció trágicamente el 4-VIII-1976 - Elías Fara y familia participan con profundo dolor el fallecimiento de su querido amigo y vecino, e invitan al sepelio de sus restos.

5|8|F|90706|5|8

JOSE JURI BITTAR - Q.E.P. D. - Falleció trágicamente el 4-VIII-1976 - Carlos y Gerardo Aguado y sus respectivas familias, participan con profundo dolor el fallecimiento de su apreciado y querido vecino, e invitan al sepelio de sus restos.

5|8|F|90706|5|8

JOSE JURI BITTAR. - Q.E. P. D. - Falleció el 4-VIII-76. - Sus sobrinos: Emilio J. Ghisoh y Elsa Alveida de Ghisoh, participan el fallecimiento de su incividable y querido tío Héctor e invitan al sepelio de sus restos.

5|8|F|90708|5|8

JOSE JURI BITTAR. - Q.E. P. D. - Falleció el 4-VIII-76. - Francisco Giaquinta y Flia., participan con profundo dolor el fallecimiento de su querido amigo e invitan al sepelio de sus restos.

5|8|F|90708|5|8

MARIA Vda. DE VIDAL
Q. E. P. D.
Falleció el 4-VIII-1976.

Sus desconsolados hijos: Elvira y Roberto, hija política Nely, sus nietos: Paco, Roberto, Cristina y Jenny y bisnietos, participan con profundo dolor su fallecimiento, casa mortuoria: Neuquén 2245, Ciudad e invitan al sepelio de sus restos hoy a las 17 hs., al cementerio de la Capital.

5|8|C|878|5|8

MARIA Vda. DE VIDAL. - Q.E.P.D. - Falleció el 4-VIII-76. - Sus vecinos: José Videla y Flia., Germán Russ, Francisco Montanaro y Flia., Camilo Giuliani y Flia., Eugenio Ruiz y Flia., Luis Raimondo y Flia., Silveira Vda. de Izquierdo y Flia., Julio Durán y Flia., Antonio González y Flia., Dr. Curt Rosenmeyer y Sra., participan con dolor su fallecimiento.

5|8|C|879|5|8

JUAN MIGUEL VALERO. - Q. E.P.D. - Falleció el 4-VIII-76 - Sus íntimos amigos Pedro Lauriente y familia participan con profundo dolor su fallecimiento e invitan al sepelio de sus restos

5|8|C|707|5|8

VICTOR PABLO ALBELDA
Q. E. P. D.
Falleció el 4-VIII-1976
C.A.S.R. y B.P.

Su desconsolada esposa: Florentina del Carmen Pereyra; hijos: Susana, Florencia, Yolanda Edith, Héctor (ausente) y Lilia; hijos políticos: Oreste Alejandro, Francisco Perrone, Jorge Víctor Velázquez y José Ceballos; hermana: Orfelina Delia; nietos: Francisco, Mirian, Susi y Horacio Perrone, Mario Alejandro, María Hilda, Mabel y Darío; nietos políticos: Ricardo García y Carlos Sisso; futuros nietos políticos: Estela y Juan Carlos; hermanos políticos, bisnietos, sobrinos y demás fires., participan su fallecimiento e invitan al sepelio de sus restos al cementerio de Godoy Cruz hoy a las 17 hs. Casa mortuoria: Muñiz 39, Luzuriaga. Maipú. - Sepelios: Velázquez Hnos. Juan B. Justo 651. Ciudad.

5|8|F|90813|5|8

VICTOR PABLO ALBELDA. - Q. E. P. D. - Falleció el 4-VIII-1976. - C.A.S.R. y B.P. Su hermana Rosa Delia Albelda de López, sus sobrinos Carlos Eduardo, Martha Delia (ausente), Sylvia Fanny, María Eugenia López, Olga González de López, Reynaldo Morales (ausente), Marta Silvia y Reynaldo Alberto Morales (ausente), Eduardo Adrian y Olga Viviana López participan con hondo pesar su fallecimiento e invitan al sepelio de sus restos.

5|8|C|685|5|8

VICTOR P. ALBELDA. - Q.E. P.D. - Falleció el 4-VIII-76. - Sus sobrinos: Emilio J. Ghisoh y Elsa Alveida de Ghisoh, participan el fallecimiento de su incividable y querido tío Héctor e invitan al sepelio de sus restos.

5|8|C|8003|5|8

VICTOR PABLO ALBELDA. - Q.E.P.D. - Falleció el 4-VIII-76. Víctor Tobares y Flia., participan el fallecimiento de su dilecto amigo e invitan al sepelio de sus restos.

5|8|F|90711|5|8

VICTOR PABLO ALBELDA. - Q. E. P. D. - Falleció el 4-VIII-1976. - C.A.S.R. y B.P. Velázquez Hnos. y Aldo Guiñazú y sus respectivas flias., participan con pesar el fallecimiento del padre de su hermana política Yolanda Edith e invitan al sepelio de sus restos.

5|8|F|90814|5|8

ANTONIO LO TUSO
Q. E. P. D.
Falleció el 4-VIII-1976

Su esposa: Antonia Scanio; sus hijos: María, Juana, Pascual, Pedro y Francisco; hijos políticos: Jorge Lombino, Antonio Criscione, Elsa Suárez y Teresa Luna; hermanos, hermanos políticos, primos, sobrinos y nietos y demás fires., participan con pesar su fallecimiento e invitan al sepelio de sus restos hoy 16.30 hs., en el cementerio de Buen Orden. Casa de duelo: Carril Montecaseros, Tres Esquinas. San Martín. - Servicio: Cochería Millo. San Martín.

5|8|F|90805|5|8

ANTONIO LO TUSO. - Q.E P. D. - Falleció el 4-VIII-1976. Sus hijos políticos: Jorge Lombino, Antonio Criscione, Elsa Suárez y Teresa Luna, participan con profundo dolor su fallecimiento e invitan al sepelio de sus restos.

5|8|F|90806|5|8

ANTONIO LO TUSO. - Q.E. P. D. - Falleció el 4-VIII-1976. Su hijo político: Antonio Criscione y flia., participan con profundo pesar su fallecimiento e invitan al sepelio de sus restos.

5|8|F|90806|5|8

GONZALO MARTINEZ
Q.E.P.D.
Falleció el 4-VIII-1976
C.A.S.R. y B.P.

Su desconsolada esposa, Esilda Bortolín hijos: Gonzalito, Norita, Danielito; hermanos: Natividad, Antonia, Angelines; hermanos políticos: Juan Sánchez, Hugo López, Ernesto Fernández, María, Mariana, Rosario, Basilio, Berta, Leonor Bortolín; su tía, Juana de Martínez; tíos, primos, sobrinos y demás deudos, participan su fallecimiento e invitan al sepelio, hoy a las 18 horas, al cementerio de Godoy Cruz. Casa de duelo: Monteagudo s|n. Coquimbito. Servicio: Casa Flores.

5|8|C|901|5|8

GONZALO MARTINEZ. - Q. E. P. D. - Falleció el 4-VIII-1976. - C. A. S. R. y B. P. - Sus desconsolados hermanos políticos: Angel Della Gaspera, Francisco Testa, Basilio Bortolín, Exio Perazzolli, Mariana Bortolín, Prudencio Guerra Armando Estrella, y sus respectivas familias, participan con dolor su fallecimiento e invitan a acompañar sus restos al cementerio de Godoy Cruz.

5|8|C|901|5|8

GONZALO MARTINEZ. - Q. E. P. D. - Falleció el 4-VIII-1976. - C. A. S. R. y B. P. - Sus sobrinos: Raúl, Jorge, Estela, Cacho, Marta, César, Pocha, Oscar, Lili, Lucy, Mario, Alba, Olga, Alberto, Silvia, Carlos, y Viviana, participan con hondo dolor el fallecimiento de su querido tío Gonzalo, e invitan al sepelio de sus restos.

5|8|C|901|5|8

GONZALO MARTINEZ. - Q. E. P. D. - Falleció el 4-VIII-1976. - C. A. S. R. y B. P. - Su compadre, Angel Mondati y Flia., participan con profundo pesar su fallecimiento y que sus restos serán inhumados en el cementerio de Godoy Cruz.

5|8|C|904|5|8

GONZALO MARTINEZ. - Q. E. P. D. - Falleció el 4-VIII-1976. - C. A. S. R. y B. P. - Marcela L. de López R. y Flia., Dolores de López R. y Flia., Adela López de Hualpa y Flia., Edith Grienti de López y Flia., Fermín Sosa y Gioconda L. de Sosa, participan con profundo dolor el fallecimiento del hermano de sus sobrinos, Hugo y Antonia, e invitan al sepelio de sus restos.

5|8|C|903|5|8

GONZALO MARTINEZ. - Q.E. P.D. - Falleció el 4-VIII-76. - Ernesto Fernández y Flia., participan con profundo dolor su fallecimiento e invitan al sepelio de sus restos.

5|8|C|880|5|8

GONZALO MARTINEZ. - Q.E. P.D. - Falleció el 4-VIII-76. - El personal directivo, docente, Sociedad Cooperadora y Club de Madres de la Esc. Nº 159, "Procesa Sarmiento" de Coquimbito, participan el fallecimiento del padre de los alumnos Gonzalo, Elena y Sergio e invitan al sepelio de sus restos.

5|8|C|861|5|8

GONZALO MARTINEZ - Q.E. P.D. - Falleció el 4-VIII-76. - Compañía Química S.A. participa el fallecimiento de su colaborador e invita al sepelio de sus restos.

5|8|C|771|5|8

GONZALO MARTINEZ - Q.E. P.D. - Falleció el 4-VIII-76. - El personal de laboratorio de Compañía Química, participa el fallecimiento de su compañero y amigo e invita al sepelio de sus restos.

5|8|C|770|5|8

GONZALO MARTINEZ. - Q.E. P.D. - Falleció el 4-VIII-1976. Catalina B. de De Lucía, Hugo, Oscar y Eduardo De Lucía y respectivas familias, participan el fallecimiento de su inolvidable amigo e invitan al sepelio de sus restos.

5|8|C|849|5|8

GONZALO MARTINEZ. - Q.E. P.D. - Falleció el 4-VIII-1976. Vicente Miguel Barboza y señora, participan con profundo dolor el fallecimiento del hermano de su dilecta amiga Antonia, e invitan al sepelio de sus restos.

5|8|C|843|5|8

GONZALO MARTINEZ. - Q.E. P.D. - Falleció el 4-VIII-1976. Familia Losantos Oqui, participan con profundo dolor su fallecimiento y ruega una oración por su eterno descanso.

5|8|C|846|5|8

GONZALO MARTINEZ - Q.E. P.D. - Falleció el 4-VIII-76. - Esteban Sánchez, Fulgencio Sánchez y Francisco Pruñonosa Rico, participan su fallecimiento e invitan al sepelio de sus restos.

5|8|F|90710|5|8

RAUL ALEJANDRO GUEVARA
Q.E.P.D.
Falleció el 4-VIII-1976
C.A.S.R. y B.P.

Sus desconsolados padres: Raúl Arturo Guevara y Zunilda Gracia Domínguez; hermanos: Enrique Horacio y Edgardo Federico; abuelos: Marcelo Enrique Domínguez y Herminia García; tíos, primos y demás deudos, participan su fallecimiento e invitan al sepelio que se efectuará hoy, a las 11 horas, en el cementerio de la Capital. Casa de duelo: Maza 756. Godoy Cruz. Servicio: Cochería San Miguel.

5|8|C|902|5|8

RAUL ALEJANDRO GUEVARA. - Q. E. P. D. - Falleció el 4-VIII-1976 - Sus tíos: Adolfo Domínguez, Josefina Domínguez, Emma D. de Foschi, Aníbal Foschi y familia, Valentín Martín y familia, Hugo Foschi y familia, Antonio Gómez y familia, participan con profundo dolor su fallecimiento e invitan al sepelio de sus restos.

5|8|C|862|5|8

RAUL ALEJANDRO GUEVARA - Q. E. P. D. - Falleció el 4-VIII-1976 - Sus tíos abuelos Enrique Marín y Elena Correa de Marín; tíos Carlos Alberto, Clara Elena Marín y Nilda Contreras de Marín; primos Natalia, Carlos y Roberto Marín, participan con profundo dolor su fallecimiento e invitan al sepelio de sus restos.

5|8|C|872|5|8

RAUL ALEJANDRO GUEVARA DOMINGUEZ - Q. E. P. D. - Falleció el 4-VIII-1976. - Sus tíos, Pedro Ezequiel, Julio Horacio, María Isabel Guevara, María de Cuello, Margarita Raquel Valenzuela, María Julia Gómez; primos: Adriana, Pedro Horacio, Fernando y Gerardo Guevara Valenzuela, Silvia, Walter, Patricia, Fátima, María Clara, Mónica, Claudia y Gabriel Guevara Gómez; Cristina, Eduardo, Carlos Rafael y Daniel Cuello Guevara, su futuro primo: Daniel Reale participan con profundo dolor su fallecimiento e invitan al sepelio de sus restos y a elevar una plegaria por su eterno descanso.

5|8|C|851|5|8

RAUL ALEJANDRO GUEVARA DOMINGUEZ - Q. E. P. D. - Falleció el 4-VIII-1976. - Sus tíos: Enrique Marín, Elena Correa de Marín, Cirilo Maestri, Stella Genesoni de Maestro; sus primos: Carlos Marín, Nilda Contrera de Marín, Clara Elena Marín, Víctor Aro Maestri, Dolores López de Maestri, Martha Estela y Jorge Maestri Marín, participan su fallecimiento e invitan al sepelio de sus restos.

5|8|C|850|5|8

RAUL ALEJANDRO GUEVARA - Q. E. P. D. - Falleció el 4-VIII-1976 - Sus tíos: José García R., Nieves T. de García; sus primos Olidia, Nidia, Orlando, participan con profundo dolor su fallecimiento e invitan al sepelio de sus restos.

5|8|C|859|5|8

RAUL ALEJANDRO GUEVARA - Q. E. P. D. - Falleció el 4-VIII-1976 - Sus tíos: Aníbal, Alba, primos Albi, Daniel, primos políticos Chiqui y Roberto y demás familiares, participan con profundo dolor su fallecimiento e invitan al sepelio de sus restos.

5|8|C|860|5|8

RAUL ALEJANDRO GUEVARA - Q. E. P. D. - Falleció el 4-VIII-1976 - Otilia Elena Mens vda. de Valenzuela e hijos, Juan C. Márquez y familia, José Baños y familia, José Tur y familia, participan con profundo dolor el fallecimiento de Raulito e invitan a rogar por el eterno descanso de su alma.

5|8|C|871|5|8

RAUL ALEJANDRO GUEVARA - Q. E. P. D. - Falleció el 4-VIII-1976 - Modesta E. de Guevara, Berta Raquel Guevara e hijos, Susana Guevara de Villanueva y Ricardo Villanueva e hijos, participan con gran dolor su fallecimiento e invitan al sepelio de sus restos.

5|8|C|881|5|8

RAUL ALEJANDRO GUEVARA - Q. E. P. D. - Falleció el 4-VIII-1976 - Familia Arroyo participa con profundo dolor su fallecimiento e invita al sepelio de sus restos.

5|8|C|893|5|8

RAUL ALEJANDRO GUEVARA - Q.E.P.D. - Falleció el 4-VIII-1976. - El personal directivo, docente y administrativo y de servicio de la Escuela de Bachillerato Técnico Químico B.T. 11, participan el fallecimiento de su alumno de 6º año, 1ª división e invitan al velatorio de sus restos en Maza 756 de Godoy Cruz.

5|8|C|737|5|8

RAUL GUEVARA - Q.E.P.D. - Falleció el 4-VIII-1976 - La comisión directiva, comisión de damas, vecinos del club S. y Deportivo América Pedro del Castillo, participan con profundo dolor su fallecimiento.

5|8|C|844|5|8

RAUL GUEVARA - Q.E.P.D. - Falleció el 4-VIII-1976 - Comisión directiva, cuerpo técnico, jugadores, socios y simpatizantes del club Social y Deportivo Almagro, participan con profundo dolor el fallecimiento de un gran compañero y un excelente deportista e invitan a acompañar sus restos.

5|8|C|838|5|8

RAUL A. GUEVARA (hijo). - Q.E.P.D.- Falleció el 4-VIII-76. Aroldo O. Behler, Manuel A. Arenas, Pedro A. Suárez, Ofelia Díaz de Fredes, Sonia Fredes, Ramón E. Cortez, Diomedes Guerra, Juan Godoy, Roberto Atencio, Ramón Ruel, Enrique Olivera, Felipe Garay, Juan A. Leite, Antonio Arenas, Orlando Luffi, Saúl Pioli, Ernesto Castillo, Pedro Oliva, Pedro Oliva (hijo) y Antonio O. Oliva, participan con pesar el fallecimiento del hijo de su compañero de tareas e invitan al sepelio de sus restos.

5|8|F|78877|5|8

RAUL A. GUEVARA (hijo). - Q.E.P.D.- Falleció el 4-VIII-76. Sus amigos: Adriana Agüero, Ester Bravo, Miriam Bulnes, Inés Balgorria, Cristina Rodríguez, Norma y Mirian Prado, Ricardo, Oscar y Daniel Bravo, Jhoni Masi, Mario Peleytay Walter Funes y Raúl Ferrer, participan con hondo dolor su fallecimiento e invitan al sepelio de sus restos.

5|8|C|772|5|8

RAUL GUEVARA.- Q.E.P.D. - Falleció el 4-VIII-1976. - Los alumnos de 6to. Año, 1ra. División de la escuela de Bachillerato Técnico Químico Nº 11, participan con pesar el fallecimiento de su amigo y compañero Raúl Guevara e invitan al sepelio de sus restos.

5|8|C|620|5|?

RAUL ALEJANDRO GUEVARA.- Q.E.P.D. - Falleció el 4-VIII-1976. Sus vecinos, familias: Ríos, Giacchi, Arauco, Ríos, Núñez, Lazarini Estrada, Rodríguez, Castro, Peleytay, Vega, Peleytay Furioti, Próspero, Suárez, Romero, Podadera, Melet, Alud Clavero, Gracholi, participan con profundo pesar el fallecimiento de su vecino y amigo e invitan al sepelio de sus restos.

5|8|C|703|5|8

RAUL ALEJANDRO GUEVARA. - Q. E. P. D.- Falleció el 4-VIII-1976. - Sus amigos: Tito, Saro, Alfredo, Santiago, Sergio, Rubén A., Rubén R., Rubén J., Eduardo, Fernando, Daniel, Eduardo H., Marcos, Jorge, participan con profundo dolor su fallecimiento e invitan al sepelio de sus restos hoy jueves 5 a las 11 horas en el cementerio de Godoy Cruz.

5|8|C|688|5|8

RAUL ALEJANDRO GUEVARA.- Q. E. P. D.- Falleció el 4-VIII-1976. - La Inspectora Técnica Seccional de Luján, señora Martha Isabel Laciar; la Directora Titular Srta. Lilia Sánchez; la Vicedirectora Srta. Diana Dolmen; personal docente, de servicio y las Comisiones Periescolares de la Escuela Nº 202 "Juan José Paso" participan con profundo dolor el fallecimiento del hijo de la señora Zunilda Domínguez de Guevara, Directora del Establecimiento, e invitan a acompañar sus restos.

5|8|C|705|5|8

RAUL ALEJANDRO GUEVARA. - Q.E.P.D. - Falleció el 4-VIII-1976. - C.A.S.R. y B.P. Familias: Ferro, Cortez, D'Amico, y Etelvina Fornés, participan con pesar su fallecimiento e invitan al sepelio de sus restos.

5|8|C|905|5|8

RAUL ALEJANDRO GUEVARA. - Q.E.P.D. - Falleció el 4-VIII-1976. - C.A.S.R. y B.P. La Inspectora Técnica y Personal Directivo de la Sección "C", Departamento Luján de Cuyo, participan con dolor el fallecimiento del hijo de la Directora de la Esc. Nº 202, Juan José Paso, señora Zunilda Domínguez de Guevara y ruegan una oración por el eterno descanso de su alma e invitan al sepelio de sus restos.

5|8|F|90811|5|8

RAUL ALEJANDRO GUEVARA. - Q. E. P. D. - Falleció el 4-VIII-1976. - C.A.S.R. y B.P. La Intervención de la Escuela de Comercio Ingeniero Ricardo Videla, personal docente, administrativo y alumnos, participan con pesar el fallecimiento del hijo de la Directora de la Escuela Nº 202, Juan José Paso, de Luján, señora Zunilda Domínguez de Guevara, e invitan al sepelio de sus restos.

5|8|F|90811|5|8

MAGDA ELIZABETH F. DE CASARES
Q.E.P.D.
Falleció el 4-8-76
C.A.S.R. y B.P.

Sus hijas Lidia Gladys, Elena Miriam; futuro hijo político: Víctor Miguel Araujo, Pablo Oscar Gómez, Juan Carlos Rosales, Hugo Washington Fernández y José Lair Fernández, tíos, primos y demás deudos participan su fallecimiento e invitan al sepelio de sus restos que se efectuara hoy a las 17 en el cementerio de la Capital. Casa mortuoria: Calle Emaús lote 9, M. 29 Bº San Martín, Ciudad. Servicio: Cochería San Miguel.

5|8|C|902|5|8

MARIA PEÑA DE MARTINENGO - Q. E. P. D. - Falleció el 4-VIII-76. - C.A.S.R. y B.P. - Su desconsolado esposo: Guillermo J. Martinengo; hijos: María Rosa, Graciela Noemí; madre: Dolores Alonso de Peña; madre política: Guillermina de Martinengo; hermanos: Rosa, Amalia, Pilar, Antonio, Teresa; hermanos políticos: José, Nélida Martinengo, María Pegorín, Juan Vatrano, Domingo Sabina, Alberto Gitto, José Zaragoza, tíos, primos, sobrinos y demás deudos participan su fallecimiento e invitan al sepelio, hoy a las 17, cementerio Luján. Casa mortuoria: San Martín s|n. Luján. Servicio Casa Flores.

5|8|C|901|5|8

MARIA PEÑA DE MARTINENGO - Q. E. P. D. - Falleció el 4-VIII-76. - C.A.S.R. y B.P. - Su desconsolada madre: Dolores Alonso de Peña; hermanos: Rosa P. de Patrano, Amalia P. de Safina, Antonio Peña, Pilar P. de Zaragoza, Teresa P. de Gitto; hermanos políticos: Juan Patrano, Domingo Sabina, José Zaragoza, Alberto Gitto, María Pegorín participan su fallecimiento e invitan al sepelio de sus restos.

5|8|C|901|5|8

MARIA PEÑA DE MARTINENGO - Q. E. P. D. - Falleció el 4-VIII-76. - C.A.S.R. y B.P. - Sus tíos: Antonio Alonso Medina y Amalia Mattioli de Alonso, Isolina Barafani de Alonso; sus primos: Mirta Victoria y Eduardo Antonio Alonso, Santiago Pascual, Teresa A. de Capelli, Carlos Eduardo Alonso y Norberto Luis Capelli participan con sentido pesar su fallecimieinto e invitan al sepelio de sus restos.

5|8|C|868|5|8

MARIA PEÑA DE MARTINENGO - Q. E. P. D. - Falleció el 4-VIII-76. - C.A.S.R. y B.P. - Angeles González de Peña e hijos participan el fallecimiento de su prima e invitan al sepelio de sus restos.

5|8|C|856|5|8

MARIA PEÑA DE MARTINENGO - Q. E. P. D. - Falleció el 4-VIII-76. - C.A.S.R. y B.P. - Antonio Fazio y flia. y José Valverde y flia. participan con profundo pesar el fallecimiento de su querida prima Maruca e invitan al sepelio de sus restos.

5|8|F|90810|5|8

MARIA PEÑA DE MARTINENGO - Q. E. P. D. - Falleció el 1-VIII-76. - C.A.S.R. y B.P. - Su madre política: Guillermina de Martinengo; hermanos políticos: José, Nelly de Farina, María de Martinengo, Osvaldo Farina; sobrinos: María Clotilde, Nora Beatriz Martinengo, Daniel y Osvaldo Farina, participan con pesar su fallecimiento e invitan al sepelio de sus restos.

5|8|C|901|5|8

MARIA PEÑA DE MARTINENGO - Q. E. P. D. - Falleció el 4-VIII-76. - C.A.S.R. y B.P. - Gerardo Savina y sra. e hijos: Rafael, Antonio, Elena, Cristina y Enrique Savina, Ana Campanello, Adela Bigetti, Salvador Angélico, Antonio Hermaná y Ascención Bigetti y sus flias., participan con profundo dolor su fallecimiento.

5|8|F|90810|5|8

MARIA PEÑA DE MARTINENGO - Q. E. P. D. - Falleció el 4-VIII-76. - C.A.S.R. y B.P. - Su ahijado: Pablo Peña; José Antonio Peña y Pedro Peña participan con profundo pesar su fallecimiento e invitan al sepelio de sus restos.

5|8|C|901|5|8

MARIA PEÑA DE MARTINENGO - Q. E. P. D. - Falleció el 4-VIII-76. - C.A.S.R. y B.P. - Guido Farina y señora y Félix Farina y familia participan su fallecimiento e invitan al sepelio de sus restos.

5|8|C|901|5|8

MARIA PEÑA DE MARTINENGO - Q. E. P. D. - Falleció el 1-VIII-76. - C.A.S.R. y B.P. - Sus tíos: Anonio Alonso Medina y Amalia Mattioli de Alonso, Isolina Barafani de Alonso; sus primos: Mirta Victoria y Eduardo Antonio Alonso, Santiago Pascual, Teresa A. de Capelli, Carlos Eduardo Alonso y Norberto Luis Capelli participan con sentido pesar su fallecimieinto e invitan al sepelio de sus restos.

5|8|C|901|5|8

MARIA PEÑA DE MARTINENGO - Q. E. P. D. - Falleció el 1-VIII-76. - C.A.S.R. y B.P. - Angeles González de Peña e hijos participan el fallecimiento de su prima e invitan al sepelio de sus restos.

5|8|C|856|5|8

MARIA PEÑA DE MARTINENGO - Q. E. P. D. - Falleció el 4-VIII-76. - C.A.S.R. y B.P. - Antonio Fazio y flia. y José Valverde y flia. participan con profundo pesar el fallecimiento de su querida prima Maruca e invitan al sepelio de sus restos.

5|8|F|90810|5|8

MARIA PEÑA DE MARTINENGO - Q. E. P. D. - Falleció el 4-VIII-76. - C.A.S.R. y B.P. - Nicolás Trigüy, Gregoria Vda. de Salinas, Julio Moyano, Silverio Herrera, Mayl Ali, Ernesto Quinteros, Humberto Geromini, José J. Jordá, Gustavo Papaña, Carmelo Rodríguez, Osvaldo Espeche y Carlos Miranda y sus flias. participan con pesar el fallecimiento de la hermana de su vecina Teresa de Gitto.

5|8|F|78891|5|8

MARIA PEÑA DE MARTINENGO - Q. E. P. D. - Falleció el 4-VIII-76. - C.A.S.R. y B.P. - Leandro Quiroga, Eugenio Zaragoza y Victorino Zaragoza y sus respectivas flias. participan con profundo dolor el fallecimiento de la hermana política de su hermano José Zaragoza e invitan al sepelio de sus restos.

5|8|F|90801|5|8

MARIA PEÑA DE MARTINENGO - Q.E.P.D. - Falleció el 4-VIII-76. - C.A.S.R. y B.P. Su desconsolada esposa: Vida Licata; hijos: Enrique, Héctor y Rodolfo; hijas políticas: María López, Lilia Tarifeño Susana Argüello; hermanos. Alberto, Otilia, Anita, Rosa; hermanos políticos, nietos. Liliana, Miriam, Gerardo, Mónica, Gabriela, Claudia, tíos, primos, sobrinos y demás deudos participan su fallecimiento e invitan al sepelio hoy a las 16, en le cementerio de Godoy Cruz. Casa mortuoria: Bernardo Ortiz 298, Godoy Cruz. Servicio Casa Flores.

5|8|C|901|5|8

RENATO COLA - Q. E. P. D. - Falleció el 4-VIII-1976 - C. A. S. R. y B. P. - Su desconsolada esposa: Otilia Vda. de Farina; sobrinos: Norma, Nelly, Raúl Luis; sobrinos políticos: Miguel, Eloy, Ana e Irene, participan con dolor su fallecimiento e invitan al sepelio de sus restos.

5|8|F|78892|5|8

RENATO COLA - Q. E. P. D. - Falleció el 4-VIII-1976 - C. A. S. R. y B. P. - Sus hermanos: Anita, Alberto y Rosa Cola; su hermano político: Luis Fabriani; sus sobrinos: Luis, Tito y Violeta; sus sobrinos políticos, Carmen, Beatriz y Aldo; sus sobrinos nietos: Jorge, Marcelo, María Fernanda, Betina, Viviana y Analía participan con dolor su fallecimiento e invitan al sepelio de sus restos.

5|8|F|78893|5|8

RENATO COLA - Q. E. P. D. - Falleció el 4-VIII-1976 - C. A. S. R. y B. P. - Adelmo Argüello y Sra. Nélida A. de Argüello participan con pesar el fallecimiento del

AVISOS FUNEBRES

SEPELIOS

CARLOS BRODSKY - Q. E. P. D. - Falleció en Buenos Aires el 4 - VIII - 1976. - Directivos y personal de Sedería y Lencería Chanel participan con profundo dolor su fallecimiento. 5|8|F|94953|5|8

CARLOS BRODSKY - Q. E. P. D. - Falleció en Buenos Aires el 4 - VIII - 1976. - Personal Directivo, Docente y Técnico, Asociación de Padres Jardín de Infantes Escuela Normal Superior Tomás Godoy Cruz, participan con hondo pesar el fallecimiento del hermano de la Srta. Dina Brodsky e invitan al sepelio de sus restos. 5|8|C|665|5|8

CARLOS BRODSKY.- Q.E.P.D.- Falleció en Bs. Aires el 3-VIII-76. - Ahmed Saada, Antonio Vázquez, Eduardo Boubli, Rodolfo Biffi y Juan F. Mastrascusa y sus respectivas familias, participan con pesar su fallecimiento y que sus restos serán inhumados en el Cementerio Israelita. 5|8|F|94954|5|8

CARLOS BRODSKY.- Q.E.P.D.- Falleció en Bs. Aires 3-VIII-1976. - Constantino Katsiapis y señora Sofía P. de Katsiapis, participan con dolor el fallecimiento del hijo de sus amigos Mauricio y Berta. 5|8|F|94954|5|8

CARLOS BRODSKY.- Q.E.P.D.- Falleció en Bs. Aires 3-VIII-1976. - Miguel Nomikos y familia, participan con pesar su fallecimiento y que sus restos serán inhumados en el cementerio Israelita. 5|8|F|94954|5|8

CARLOS BRODSKY.- Q.E.P.D.- Falleció en Bs. Aires 3-VIII-1976. - El personal de Casa de las Telas Blancas, participa su fallecimiento ocurrido en Buenos Aires y que sus restos serán inhumados en el cementerio Israelita de Mendoza 5|8|F|94954|5|8

CARLOS HUMBERTO BRODSKY - Q.E.P.D. - Falleció el 3-VIII-1976 - Marcos Seltzer y Flia., Rosa Seltzer de Roitman y Flia., Carlos Jaramillo y Flia. y Mauricio Schamitz y Flia., participan con profundo dolor su fallecimiento. 5|8|F|95057|5|8

CARLOS HUMBERTO BRODSKY (Pirinchito - Q. E.P.D. - Falleció el 3-8-76. Natalio Roiz y Ana Luisa Bonder de Roiz participan con dolor el fallecimiento del hijo de sus queridos amigos Berta y Mauricio. 5|8|C|900|5|8

CARLOS HUMBERTO BRODSKY (Pirinchito - Q. E.P.D. - Falleció el 3-8-76. Rubén Ziruinik y Flia., Clara S. de Birman, participan con profundo pesar el fallecimiento del hijo de sus amigos Berta y Mauricio, e invitan al sepelio de sus restos. 5|8|C|875|5|8

CARLOS HUMBERTO BRODSKY (Pirinchito - Q. E.P.D. - Falleció el 3-8-76. Enrique Bortnic y Sra., Simón Korsunsky y Sra., Mario Kahane y Sra., Viviana, Lalo y Luis, participan con profundo dolor el fallecimiento del hijo de sus amigos Berta y Moisés acaecido en Buenos Aires. 5|8|C|892|5|8

PARTICIPACIONES

✝

GRACIELA SUSANA VARELA DE FOURCADE

Q. E. P. D.

Falleció el 1-VIII-1976

en la provincia de Córdoba

C.A.S.R. y B.P.

Su esposo: Carlos Félix Fourcade; sus hijitos: Fernando y Ana Mercedes; sus padres: Jorge Varela y Rosa de Varela; su madre: política: Aurelia Argentina Olguín de Fourcade; sus hermanos: Alberto y Oscar Eduardo Fourcade y sus respectivas esposas: Elvira Castorino y Mónica Ulibarrie; su sobrinita: María Carolina; tíos primos y demás familiares, participan con profundo dolor su deceso en la ciudad de Córdoba y que sus restos fueron inhumados en el cementerio de Santa María de Punilla. 5|8|C|5|8

GRACIELA SUSANA VARELA FOURCADE. - Q.E.P.D. - Falleció en Córdoba el 1-VIII-76. - C.A.S.R y B.P. - Laura V. de Pichetto, participa con profundo dolor el fallecimiento de la esposa de su querido amigo Carlos Félix Fourcade y que sus restos fueron inhumados en el cementerio de Santa María de Punilla en el día de ayer. 5|8|C|746|5|8

✝

HILDA AVEIRO DE JURI

Q. E. P. D.

Falleció el 3-VIII-1976

Sus hijos: Italo Manuel y José Armando; hijas políticas: Gloria Marta Sánchez y Dora Veti Casazza; sus nietos: Cristian Manuel, Marta, Armando y Juan Manuel y demás familiares, participan con profundo dolor su fallecimiento y que sus restos fueron inhumados ayer en el cementerio de Tupungato. - Servicio: Cochería Aníbal Pereyra e Hijo. Las Heras 45. Tupungato. 5|8|F|90704|5|8

✝

LEONOR FONTANA DE CUERVO

Q. E. P. D.

Falleció el 4-VIII-1976

C. A. S. R. y B. P.

Sus hijos: Carlos Alberto, Ricardo Evaristo y Luis Daniel Cuervo; hijas políticas: Patricia Leal y Maricel Monfarrel y nietos, participan su fallecimiento y que sus restos fueron inhumados en el día de ayer en el cementerio de la Capital. Casa de duelo: Liniers 797, Godoy Cruz. Servicio: Casa Boito e hijos. 5|8|C|901|5|8

LEONOR FONTANA DE CUERVO. - Q. E. P. D. - Falleció el 4-VIII-1976. - Ricardo Monfarrell y María Rosa Giner de Monfarrell, Arturo Lafalla y Alicia Monfarrell de Lafalla, participan su fallecimiento, y que sus restos fueron inhumados en el día de ayer. 5|8|F|94934|5|8

LEONOR FONTANA DE CUERVO. - Q. E. P. D. - Falleció el 4-VIII-1976. - Profesionales y personal del Estudio Jurídico Monfarrel, participan su fallecimiento y que sus restos fueron inhumados en el día de ayer 5|8|F|94934|5|8

LEONOR FONTANA DE CUERVO. - Q. E. P. D. - Falleció el 4-VIII-1976. - Emilio G. Leal Manson y señora con profundo dolor participan su fallecimiento y que sus restos fueron inhumados en el cementerio de la Capital en el día de ayer. 5|8|C|575|5|8

LEONOR FONTANA DE CUERVO. - Q. E. P. D. - Falleció el 3 - VIII - 1976. - Jorge Becerra y María Luisa Leal de Becerra, participan su fallecimiento y que sus restos fueron inhumados el día de ayer. 5|8|C|670|5|8

LEONOR FONTANA DE CUERVO.- Q.E.P.D.- Falleció el 4-VIII-1976.- Daniel Aubone, Fernando y Mario Falconi, Ricardo, Roberto, Luis y Carlos Videla, Emiliano Torres, Rodolfo Soler, Guillermo Castro Nieva, Ricardo Torres, Lucio Duarte, Carlos Mauricio, Guillermo Reta, Rodolfo, Alfonso y Diego Boulin, participan el fallecimiento de la madre de su amigo Luis y que sus restos fueron inhumados en el Cementerio de la Capital. 5|8|C|611|5|8

LEONOR FONTANA DE CUERVO. - Q. E. P. D. - Falleció el 4-VIII-1976. - Carlos Tarquini y Flia., doctor Carlos Antonio Tarquini y Flia. y Ricardo E. Tarquini y Flia., participan con profundo dolor su fallecimiento y que sus restos fueron inhumados en el día de ayer. 5|8|C|668|5|8

LEONOR FONTANA DE CUERVO. - Q. E. P. D. - Falleció el 3 - VIII - 1976. - José López Cruz y Sra., Dr. José Daniel López Laur y Sra., participan su fallecimiento, cuyos restos fueron sepultados ayer en el cementerio de la capital. 5|8|C|664|5|8

LEONOR FONTANA DE CUERVO. - Q.E.P.D. - Falleció el 4-VIII-1976. - Ofelia Correa de Verdaguer, Gabriela Ortuzar de Delano, María Carmen Pizarro de Ruiz, Clara Arroyo de Quiroga, Griselda Romano de Baquero, Adelina Isasa de Labayrú, María Judith y Raquel Delgado participan con dolor el fallecimiento de su querida amiga. 5|8|C|637|5|8

LEONOR FONTANA DE CUERVO. - Q.E.P.D. - Falleció el 4-VIII-1976. - Armando Aubone Videla, Nelly Bustos de Aubone Videla, Manuel Amengual, Cristina Aubone de Amengual, Mario Guiñazú, Mónica Aubone de Guiñazú, Daniel Aubone participan con dolor su fallecimiento. 5|8|C|636|5|8

LEONOR FONTANA DE CUERVO. - Q.E.P.D. - Falleció el 4-VIII-1976. - Arturo Cardoso y María B. Bustelo de Cardoso participan con hondo pesar su fallecimiento y que sus restos fueron inhumados ayer. 5|8|C|659|5|8

LEONOR FONTANA DE CUERVO - Q.E.P.D. - Falleció el 4-VIII-1976 - Alberto Cavagnaro, Julia Martínez de Cavagnaro, Angel A. Cavagnaro, Enrique J. Cavagnaro, Miguel I. Cavagnaro, Teresa Dufau de Cavagnaro, María Elena Moreno de Cavagnaro, María Luz Ortiz Baeza de Cavagnaro, participan el fallecimiento de su querida amiga Perica y que sus restos fueron inhumados en el día de ayer en el cementerio de la Capital. 5|8|C|806|5|8

LEONOR FONTANA DE CUERVO - Q.E.P.D. - Falleció el 4-VIII-1976 - Gabriela Guiñazú de Suárez y familia participan con pesar su fallecimiento. 5|8|F|95039|5|8

LEONOR FONTANA DE CUERVO - Q.E.P.D. - Falleció el 4-VIII-1976 - Guillermo Suárez Guiñazú y Mónica Ortega de Suárez Guiñazú, Alfredo Torres Vila y Mónica Suárez Guiñazú de Torres Vila; María Victoria Suárez Gulñazú y Emiliano Martín Torres, participan su fallecimiento. 5|8|F|95039|5|8

LEONOR FONTANA DE CUERVO - Q.E.P.D. - Falleció el 4-VIII-1976 - Manuel Augusto Fontana y familia participan con profundo dolor su fallecimiento y que sus restos fueron sepultados en el día de ayer. 5|8|C|836|5|8

LEONOR FONTANA DE CUERVO - Q.E.P.D. - Falleció el 4-VIII-1976 - Carlos María Fontana y familia, participan con profundo dolor su fallecimiento y que sus restos fueron sepultados en el día de ayer. 5|8|C|835|5|8

LEONOR FONTANA DE CUERVO - Q.E.P.D. - Falleció el 4-VIII-1976 - Sus amigas: Ida de Balbi, Noemí de Leal, Mercedes Lagar, Blanca de Civit, Celia de Oberti, Fanny de Mercader, Lydia de Knoll, Irene de Pereira, Elvira de Benzadón, Renée de Dell Inocenti, Maruja de Verón, Isabel de Orquín, Rafaela de Puebla, Justa de Marigliano, Elvira de Stanelonl, Angélica de Verdaguer, Fanny de Giraud, María Eugenia de Guevara, Julia Giménez de Paz, Esther de Barreiro, Clementina de Gibert, Isabel Fernández Sanjurjo, Eva de Ferrari, Lola Paso, Leonor de Pancho, Graciela de Quintana, Marta de Quinteros, María Luisa de Guezales, Raquel de Biritos, Tuli de Fozzatti, participan su fallecimiento y que sus restos fueron inhumados en el día de ayer. 5|8|C|833|5|8

LEONOR FONTANA DE CUERVO - Q.E.P.D. - Falleció el 4-VIII-1976 - Arq. Francisco Chiacchio, Olga Best de Chiacchio, Dr. Luis A. Colombi e Irma Best de Colombi participan su fallecimiento y que sus restos fueron inhumados ayer. 5|8|C|822|5|8

LEONOR FONTANA DE CUERVO - Q.E.P.D. - Falleció el 4-VIII-1976 - Los amigos de su hijo Luis, Alicia y Tita Motta, Toti Rodríguez, Cecilia Mayne, Marta González, Anabell Orozco, Peque Calderón, Mario Evans, Clara Arroyo, Silvia Avogadro, Osvaldo Lima, Estela Blanco, Alicia Banlilli, Adriana Parera, Ricardo Videla, participan su fallecimiento e invitan a rezar una plegaria en descanso de su alma. 5|8|C|738|5|8

LEONOR FONTANA DE CUERVO. - Q.E.P.D. - Falleció el 4-VIII-1976. - Julio César Raffo, Angela Fontana de Raffo, María Elvira, Martha, Susana y Julio César Raffo, Rafael Pérez Elizalde, José Oliver y Teresa Andriotti, participan su fallecimiento y que sus restos fueron inhumados ayer en el cementerio de la Capital.

LEONOR FONTANA DE CUERVO. - Q.E.P.D. - Falleció el 4-VIII-1976. - Matilde Cantú de Antonelli, Jorge Alberto Marsano e Hilda E. Antonelli de Marsano, participan su fallecimiento acaecido en el día de ayer en esta ciudad. 5|8|C|853|5|8

LEONOR FONTANA DE CUERVO. - Q.E.P.D. - Falleció el 4-VIII-1976. - Sus sobrinos: Edmundo Ayala, Elina y Teodoro Waldner, María Eugenia, Enrique y Carlos Ducó, Elina y Jorge Cuervo, Susana e Hildebrando Paladini, Amalia y Daniel Bernal, Ana María y Eduardo Josi, participan su fallecimiento. 5|8|C|840|5|8

LEONOR FONTANA DE CUERVO. - Q.E.P.D. - Falleció el 4-VIII-1976. - Ricardo, Raquel, Livia, Fernando, Mónica, Diego, Virginia, Rolo, Silvina, Mario Mimí Pelusa María del Carmen Emiliano Toti, Alfonso, Liliana, Carlos y Pety, participan con profundo dolor el fallecimiento de la madre de su amigo Luis y que sus restos fueron inhumados ayer en el cementerio de la Capital. 5|8|C|857|5|8

LEONOR FONTANA DE CUERVO - Q.E.P.D. - Falleció el 4-VIII-1976 - Julio Bensadon Elvira Saurina de Bensadon e hijos, participan su fallecimiento y que sus restos fueron inhumados en el día de ayer. 5|8|C|891|5|8

LEONOR FONTANA DE CUERVO - Q.E.P.D. - Falleció el 4-VIII-1976 - Emilio Cugnini S.A., participa el fallecimiento de la Sra. madre del Ing. Ricardo Cuervo y que sus restos fueron sepultados en el día de ayer en esta Capital. 5|8|C|864|5|8

LEONOR FONTANA DE CUERVO - Q.E.P.D. - Falleció el 4-VIII-1976 - Eduardo Palmucci y Sra., Ana María P. de Scaramella y Adela Susana P. de Sambrizzi participan con gran dolor su fallecimiento y que sus restos fueron sepultados en el día de ayer en esta Capital. 5|8|C|863|5|8

LEONOR FONTANA DE CUERVO - Q.E.P.D. - Falleció el 4-VIII-1976 - Jorge Maza, Carlos Beuret, Rubén Beuret, Elida Lacomme y Juan Camps, participan con pesar su fallecimiento. 5|8|C|865|5|8

LEONOR FONTANA DE CUERVO - Q.E.P.D. - Falleció el 4-VIII-1976 - Fanny Echegaray de Serrano, Susana Milán de Serrano, Carlos Serrano y Gustavo Serrano participan su fallecimiento con profundo dolor y que sus restos fueron inhumados ayer. 5|8|C|899|5|8

LEONOR FONTANA DE CUERVO. - Q.E.P.D. - Falleció el 4-VIII-1976. - Juan Carlos Brignone y Sra. Jacqueline Algasi, Marcela Brignone, Patricia y Marcela Evans, participan su fallecimiento y que sus restos fueron inhumados en el día de ayer. 5|8|C|907|5|8

JORGE ALBERTO DAWBARN. Q.E.P.D. - Falleció el 3-VIII-76 Sus primos: Fernando Enrique Cuartara; su señora María Tristán y sus hijos, participan con dolor su fallecimiento. 5|8|C|884|5|8

JORGE DAWBARN. - Q.E.P.D. - Falleció el 3-VIII-1976. - Juana Vda. de Segura e hija participan el fallecimiento de su apreciado amigo Coco y que sus restos fueron inhumados el 4-8-76. 5|8|C|632|5|8

JORGE ALBERTO DAWBARN. Q.E.P.D.- Falleció el 3-VIII-1976. - Sus amigos: Pérez Latorre, Lena, Díaz Telli, Cicchetti, Sarriguren y Yelos ,participan su fallecimiento. 5|8|C|612|5|8

JORGE ALBERTO DAWBARN. Q.E.P.D. Falleció el 3-VIII-76. Antonio Murgana, Mario Caso, Yanqui Naigus, Roberto Giácono y familias, participan con profundo dolor el fallecimiento del hermano de su dilecto amigo Roberto y que sus restos fueron inhumados en el día de ayer. 5|8|C|791|5|8

JORGE ALBERTO DAWBARN. Q.E.P.D. Falleció el 3-VIII-76. Juan Paganotto y Otilia García de Paganotto e hijos participan su fallecimiento y que sus restos fueron inhumados en el día de ayer. 5|8|C|819|5|8

JORGE ALBERTO DAWBARN. Q.E.P.D. - Falleció el 3-VIII-76 Milton Quiroga y familia participan con dolor el fallecimiento de su dilecto amigo y que sus restos fueron inhumados ayer en el cementerio de la capital y ruegan una oración en su memoria. 5|8|F|90702|5|8

HORACIO ALEJANDRO ROMERO. - Q.E.P.D. - Falleció el 3-VIII-1976. - Mario Eduardo Suárez, Elba G. de Suárez y Mario Claudio, participan con profundo dolor su fallecimiento y que sus restos fueron inhumados en el cementerio de Godoy Cruz el 4-7-1976. Ruegan una plegaria por el eterno descanso de su alma. 5|8|C|561|5|8

JOSE SCROCCO.- Q.E.P.D.- Falleció el 3-VIII-76.- El personal directivo y docente de la Escuela Hogar Nº 16 "Dr. Carlos María Biedma", participa el fallecimiento del abuelito de sus compañeras Blanca de Licata y Teresita Degregorio y que sus restos fueron inhumdos ayer en el cementerio de Luján. 5|8|C|560|5|8

ANA FRAGAPANE Vda. de DI GREGORIO. - Q.E.P.D. - Falleció el 3 - VIII - 1976. - Los maestros de Enseñanza Práctica de la ENET Nº 5 Mendoza, participan con profundo dolor el fallecimiento de la madre política de su compañero de tareas Cayetano Spatola. 5|8|C|622|5|8

ANA FRAGAPANE DE DI GREGORIO - Q.E.P.D. - Falleció el 3-VIII-76. - Miguel, José Santos y Antonio Politino y sus respectivas familias, participan su fallecimiento y que sus restos fueron inhumados ayer en el cementerio de la capital. 5|8|F|90807|5|8

EDUARDO BERTOLANI - Q.E.P.D. - Falleció el 3-VIII-1976. Sus hermanos: María, Efa, Hilda, Roberto, Paula Vda. de Bertolani, Mario Bertolani y Flia., Carlos Vecchio y Flia., Gabriel Segui y Flia., Santiago Bertolini y Flia., Jorge Bertolini y Flia., Raúl Bertolini y Flia., Domingo Fran y Flia., Alejandro Foglieni y Flia., Antonio Raimondo y Flia., participan con profundo dolor su fallecimiento y que sus restos fueron inhumados ayer. 5|8|C|757|5|8

LEANDRA ALVAREZ VDA. DE GONZALEZ - Q.E.P.D. - Falleció el 1-VIII-1976 - El Director, Profesionales, Jefes y Personal de los Consultorios Externos de la Mutualidad de Empleados y Obreros de la Provincia, participan con profundo pesar el fallecimiento de la madre de su querida amiga y compañera de tareas Gregoria González Vda. de Palomo y que sus restos fueron inhumados en el cementerio de Lavalle. 5|8|F|94977|5|8

JOAQUIN FRANCISCO GOMEZ (Pato). - Q.E.P.D. - Falleció el 2 - VIII - 1976. - Director y personal del Instituto Concepción Jorba de Funes, participan con dolor el fallecimiento del padre de su compañera Sra. Graciela Gómez de Rivero y que sus restos fueron inhumados ayer en el cementerio de Luján. 5|8|F|95003|5|8

CARLOS BOGGIA. - Q.E.P.D. - Falleció el 3-VIII-1976. - El personal directivo, docente, Asociaciones Perlescolares y alumnos de la Escuela Nacional Nº 123 "Perlodistas Argentinos" de Perdriel, participan con hondo pesar el fallecimiento del Sr. padre de su incondicional colaborador Juan Carlos Boggia. 5|8|C|777|5|8

ITALO LUCONI. - Q. E. P. D. - Falleció el 3-VIII-1976. Propietarios y personal de Farmacia Luján, participan con profundo dolor el fallecimiento de su vecino y amigo y que sus restos fueron inhumados ayer en el cementerio de Luján. 5|8|F|90812|5|8

Rvdo. P. ANTONIO INSA. - Q.E.P.D. - Falleció en Bs. As. el 2-VIII-1976. - C.A.S.R. y B.P. La comunidad parroquial de Nuestra Sra. del Líbano intimamente dolorida participa con pesar su fallecimiento y que sus restos fueron inhumados en Bs. As 5|8|F|90808|5|8

CATALINA DI BLASI DE MUÑOZ. - Q.E.P.D. - Falleció el 2-VIII-1976. - Sus hermanos políticos: Gabriel Martínez, Carmen Brid de Martínez; sus sobrinas políticas: Lidia Gladys, Carmen, Esther, Iris, Teresa,, Fanny y Elisa, participan su fallecimiento y que sus restos fueron sepultados en la provincia de San Juan. 5|8|C|795|5|8

AGRADECIMIENTOS

JUAN VALLINA. - Q.E.P.D. - Falleció el 5-VI-1976. - Esposa, hijos, hijos políticos, nietas y demás familiares, agradecen profundamente e instituciones, amigos, vecinos y a todos aquellos que hicieron llegar sus exposiones de condolencia, ofrendas florales, notas de pésame y telegramas, adhesiones en los diarios, asistencia al velatorio y acompañamiento de sus restos al cementerio de la Capital e invitan a la misa que se oficiará hoy, a las 19.30 hs., en la iglesia de María Auxiliadora. 5|8|C|870|5|8

OVIDIO ARMANDO AVILA. - Q.E.P.D. Falleció el 19-VII-76. Su esposa, hijos, hijos políticos, madre, hermanos, agradecen profundamente a familiares, amigos y vecinos que de una u otra forma hicieron llegar sus expresiones de condolencia asistiendo al velatorio y acompañamiento de sus restos al cementerio de Guaymallén. 5|8|C|796|5|8

ORACIONES

OSCAR CALDERON DEL CANTO (Marucho) - Q.E.P.D. - Falleció el 7-VIII-1968. - Al cumplirse 8 años de su fallecimiento su esposa Felisa Salinas Lobos de Calderón e hijos piden una oración por el eterno descanso de su alma. 5|8|C|709|5|8

EUSEBIO SANTOS LARRAIN. Q.E.P.D.- Falleció el 5-VIII-1974. - Su esposa, hijos, hijo político, nietos y demás familiares, ruegan elevar una oración en su memoria al cumplirse el segundo aniversario de su fallecimiento. 5|8|C|582|5|8

RECORDATORIOS

GABRIELA MARTOS DE CARRIZO. - Q.E.P.D. - Falleció el 5-VIII-1973. Sus hijos ruegan elevar una oración por su alma al cumplirse el 3er. aniversario de su fallecimiento. 5|8|C|726|5|8

ANDRES TRASLAVIÑA - Q.E.P.D. - Falleció el 5-VIII-73. Su esposa, hijos, hijos políticos, nietos y demás familiares ruegan a sus amistades eleven una oración en sufragio de su alma al cumplirse el 3º aniversario de su fallecimiento. 5|8|C|898|5|8

MISAS Y FUNERALES

SEBASTIAN NANFRA - Q.E.P.D. - Falleció el 5-VIII-1970. Con motivo de cumplirse el sexto aniversario de su fallecimiento, su esposa, hijos, hijos políticos y nietos, harán rezar una misa por el eterno descanso de su alma, en la iglesia San Vicente Ferrer, hoy a las 18.30. Invitan a familiares y amigos. Favor que agradecerán intimamente. 5|8|C|323|5|8

MARIA DE CAMENFORTE. - Q.E.P.D. - Falleció el 5-VIII-1975. - Sus hijos invitan a la misa que se rezará en su nombre en la iglesia Santo Domingo, el día 5 a las 17.30 horas al cumplirse el primer aniversario de su fallecimiento. 5|8|C|673|5|8

FERNANDO CALIBUR. - Q.E.P.D. - Falleció el 30-II-1975. Su madre y primo invitan hoy a las 19 a la misa que con motivo de cumplirse un año más de su anosmático rezarán en la iglesia San Mauricio. Favor que agradecerán intimamente. 5|8|C|679|5|8

Rvdo. P. ANTONIO INSA. - Q.E.P.D. - Falleció en Bs. As. el 2-VIII-1976. - C.A.S.R. y B.P. La comunidad parroquial de Nuestra Sra. del Líbano invita a la Santa Misa, que para rogar por el glorioso descanso de su noble alma será celebrada el sábado 7 a las 19 hs. en la iglesia Ntra. Sra. del Líbano. San Martín. 5|8|F|90809|5|8

HUGO PENSALFINE. - Q.E.P.D. - Falleció el 5-VIII-1961. MARIA TRAVAGLINI DE PENSALFINE - Q.E.P.D. - Falleció el 23-V-61 - DOMINGA PENSALFINE DE RODRIGUEZ - Q.E.P.D. Falleció el 14-IX-48. ERMELINDA PENSALFINE DE BELLETTIERI. Q.E.P.D. - Falleció el 13-IX-1975. - Sus familiares invitan a la misa que se rezará por el eterno descanso de sus almas, hoy, a las 18 horas, en la capilla de Nuestra Señora del Perpetuo Socorro, calle Beltrán 1702, Godoy Cruz. 5|8|C|876|5|8

Excepcional rendimiento de gas dio un pozo

BUENOS AIRES, 4. (Télam). — Yacimientos Petrolíferos Fiscales informó hoy que un pozo perforado en el sur mendocino, arrojó en los ensayos finales una producción de 250.000 metros cúbicos diarios de gas, y abre perspectivas para el hallazgo de hidrocarburos en la zona.

El pozo, de carácter experimental, fue perforado en la altiplanicie de Payen —Malargüe— (Mendoza), a unos 250 kilómetros de la localidad neuquina de Plaza Huincul. Su profundidad total alcanzó 2.000 metros, con un orificio de salida de 50 milímetros de diámetro.

En un comunicado emitido esta tarde, YPF indicó que los trabajos tienen especial significado por cuanto se localizaron hidrocarburos "en una posición de la cuenca neuquina que no había sido investigada hasta hoy".

El informe añade que el espesor sedimentario "aún no atravesado en su totalidad", será evaluado mediante nuevas perforaciones.

San Luis
Lluvias en la provincia de San Luis

SAN LUIS — Llueve en toda la provincia. Según informaciones del Departamento de Relaciones Policiales, continúa lloviendo en la mayor parte del interior como así en nuestra capital.

Los guarismos registrados hasta las 20: Ciudad, 12 milímetros; Bealey, 35; Desaguadero, 15; El Volcán, 22; Balde, 10; Potrero de los Funes, 25; Alto Pencoso, 15; Villa General Roca, 8; Nogolí, 19; La Calera, 8; Villa de la Quebrada, 20; San Francisco, 3; Quines, 20; Candelaria, 15; Luján, 14; La Tranca, 9; La Botija, 8; Santo Domingo, 3; Santa rosa, 17; Merlo, 25; Lafinur, 45; Las Palomas, 2. El Talita, 12; Carpintería, 23; Concarán, 18; Tilisarao, 16; Naschel, 18; Villa del Carmen, 35; Cortaderas, 55; Villa Larca, 44; Papagallos, 33; San Martín, 15; La Toma, 22; Trapiche, 16; Fraga, 10; Carolina, 11; Saladillo, 17; Mercedes, 5; Justo Daract, 40; El Morro, 20; Viscacheras, 30; La Punilla, 20; Llerena, 24; La Esquina, 15; Buena Esperanza, 48; Unión, 40; Arizona, 34; Nueva Galia, 45; Fortuna, 45; Batavia, 25; Bagual, 23; Anchorena, 51; Martín de Loyola, 45 y San Gerónimo, 25.

Malek envió un telegrama al Presidente

BUENOS AIRES, 4 (NA). — El profesor Gustavo Malek, ex ministro de Cultura y Educación de la Nación involucrado en las imputaciones sobre infiltración marxista en la Universidad del Sur, denunciadas hoy por la policía de Bahía Blanca, envió un telegrama al Presidente de la Nación, teniente general Jorge Rafael Videla, en el que le expresa "su asombro por las imputaciones que le están haciendo desde Bahía Blanca" y se pone a total disposición del gobierno argentino para cualquier tipo de investigación, según trascendió en esferas de la Casa Rosada.

Las mismas fuentes indicaron que esta tarde el ex ministro Malek se apersonó ante el embajador argentino en la República Oriental del Uruguay, reiterándole los términos del telegrama enviado al Presidente Videla.

En el día de la fecha, Malek asumió, precisamente, el cargo de director general de la oficina regional para América Latina y el Caribe de Ciencias de la UNESCO, con sede en Montevideo.

Infiltración desbaratada

(Viene de la Pág. 3)

de Bahía Blanca, dependiente de la municipalidad; Heber Nazareno Tapatta, argentino, docente, 26 años, licenciado en economía y profesor universitario; Víctor Manuel Schillizzi, argentino, 47 años, casado, contador público, profesor universitario y de enseñanza media; Luis Alberto Rodríguez, argentino, 26 años, soltero, licenciado en Economía, ayudante de cátedra; Anahí Silvia Rodríguez de Tapatta, esposa del antes nombrado, argentina de 28 años, licenciada en economía, ayudante de investigación; Hugo Reinaldo Sartison, argentino, de 29 años, estudiante de economía; Mario Carlos Aggio, argentino, 37 años, casado, médico, profesor universitario e investigador científico; José Luis Laplaza, argentino, 45 años, casado, abogado, profesor universitario y de enseñanza media; Carlos Adolfo Barrera, argentino de 42 años, casado, profesor universitario, investigador y asesor económico; Miguel Angel Arias, argentino, de 32 años, soltero, licenciado en economía, ayudante de cátedra e investigador económico; Eduardo Alfredo Villamil, argentino, de 52 años, licenciado en economía, profesor universitario y de enseñanza media; Dolio Heraclio Sfascia, argentino, de 43 años, licenciado en economía, profesor universitario; Héctor Pistonessi Castelli, argentino, naturalizado, contador público, profesor universitario; Alberto Constante Barbeito, argentino, de 36 años, casado, licenciado en economía, profesor universitario; Horacio Ciafardini, argentino, de 34 años, casado, licenciado en economía, escritor de libros económicos, investigador económico; Víctor Benamo, ex rector de la Universidad Nacional del Sur, quien está detenido por comprobarse su vinculación con la organización extremista declarada ilegal en último término y Mario Alberto Usabiaga, argentino, de 41 años, licenciado en humanidades, profesor adjunto, ex secretario gremial docente.

Nómina de prófugos

El jefe policial también hizo pública la nómina de personas vinculadas con las actividades de infiltración ideológica, y que se encuentran fuera del país. Son ellos: Augusto Manuel Clave Pérez Lindo, argentino, 37 casado, ex secretario académico de la Universidad Nacional del Sur; Bruno León Susani, francés, de 29 años, casado, licenciado en economía, ex secretario académico del Departamento de Economía; Hugo Mario Siliani, argentino, de 29 años, ex no docente, secretario gremial; Ernesto Aníbal Bilder, argentino, de 34 años, ex profesor adjunto de economía política; Juan Pedro Drissaldi, argentino, 27 años, licenciado en economía, ex activista estudiantil y ayudante de cátedra; Gregorio Ricardo Díaz, argentino, de 27 años, ex miembro de la comisión directiva de ATUNS, Víctor Angel Morón, argentino, 30 años, casado, ex ayudante de docencia; Gustavo Alberto Márquez Mosconi, argentino, de 27 años, casado, ex activista estudiantil; Gustavo Malek, argentino, de 57 años, ex rector de la Universidad Nacional del Sur y ex ministro de Cultura y Educación de la Nación; Roberto Aníbal Sala, argentino, de 28 años, licenciado en economía; Alberto Mario Federico, argentino, de 38 años, casado, licenciado en economía; Roberto Manuel Domecq, argentino, de 46 años, casado, licenciado en economía, ex rector de la Universidad de Comahué; Héctor Hércules Gambarotta, argentino, de 34 años, licenciado en economía, profesor universitario; Enrique Rubén Melchor, argentino, de 42 años, licenciado en economía, profesor universitario; Christian Jorge Dimitriu, austriaco, 31 años, casado; María Gabriela Sartori, italiana, de 29 años, licenciada en economía, activista estudiantil; Osvaldo Néstor Feinstein, argentino, de 29 años, soltero, licenciado en economía, profesor universitario; José Carlos Chiaramonte, argentino, de 35 años, casado, licenciado en economía, profesor universitario; Miguel Teubal, argentino de 39 años, casado, profesor universitario; Oscar Braun, argentino, de 35 años, casado, licenciado en economía, profesor universitario; José Luis Corragio, argentino, de 38 años, licenciado en economía, Lorenzo Clemente Ferretjana, argentino, de 30 años, licenciado en agronomía; José Luis Peralta, argentino, de 24 años, soltero.

Otros involucrados

La lista brindada por el jefe policial de involucrados en los sucesos descubiertos incluye también a Averardo Facchini, activista subversivo; Una Clara Obladier, activista estudiantil; Osvaldo Rubén Ateiro, activista estudiantil; Hugo Garavaglia, ex director del departamento de Humanidades; Lidia Esther Henales, argentina, ex ayudante de cátedra, creadora del ciclo básico universitario; Horacio Malimachi, activista subversivo; Jorge Rochistein, activista subversivo.

Dijo a continuación el comisario Baldovinos que existen muchos más implicados cuyos datos filiatorios se mantinen en reserva para no perjudicar la investigación, que prosigue, y que oportunamente se irán agregando a la lista.

Lanusse

(Viene de la Pág. 3)

reciente trasladao al Uruguay.

"3) Ignoro cuáles pueden ser las pruebas existentes contra el doctor Malek, pero la actitud del señor general, aunque fuera involuntaria, me hace surgir la duda si no puede dar lugar a que se piense que usted se arroga atribuciones que las leyes vigentes no le confieren.

"A todos nos consta que en nuestro ejército hay una tradición arraigada y respetada: el uniforme, el grado y el poder que da el manejo de la fuerza, lejos de significar privilegios especiales, imponen — por el contrario— mayores obligaciones.

"En la vida militar, el honor y el amor a la responsabilidad, son virtudes esenciales cuya custodia nos empeñamos en cumplir con particular celo.

"De igual manera actúan los civiles en defensa de su reputación. Entonces, me pregunto y le pregunto si al doctor Gustavo Malek —quien no titubeó en responder al requerimiento formulado por el gobierno de las Fuerzas Armadas— se le ha brindado la oportunidad de ejercer la defensa y exponer sus razones, antes de que la opinión pública nacional e internacional tomara conocimiento de las imputaciones publicadas por la prensa.

"¿Tiene algún miembro de las Fuerzas Armadas el derecho de impedir a un hombre, a un padre de familia, que vele por su honor, su responsabilidad y su prestigio?

"4. — No se me escapan los peligros y perturbaciones que provoca el accionar subversivo cualesquiera sean sus motivaciones y signos ideológicos. Usted ha tenido oportunidad de vivir esa realidad en mayor medida, tal vez, que muchos de nosotros. ¿No coincide usted conmigo en la idea de que puede ser objetivo primordial para la delincuencia subversiva socavar las normas de respeto y consideración hacia las personas, la familia, y, en definitiva, la comunidad?

"5 — Estas reflexiones tienen carácter público, situación que no busqué ni hubiera deseado, pero que se torna insoslayable ante la trascendencia de la conferencia de prensa realizada en Bahía Blanca y mi obligación ciudadana de contribuir a paliar los efectos negativos que ella pudiera ejercer sobre las Fuerzas Armadas en cuanto al gobierno que, por su mandato, tuve el honor de presidir".

CRONICA POLICIAL

Fallo judicial en una causa por usurpación

BUENOS AIRES, 4 (NA). — Al señor Salo Kalfus, a quien se había procesado y dictado prisión preventiva y embargo por 100.000 pesos ley por usurpación, la Cámara Penal, Sala IV, le revocó esas medidas con la declaración de que la formación de la causa no afecta su buen nombre y honor.

Kalfus había contratado los servicios de Boris Kainicki para que le hiciera refacciones en su propiedad (de Kalfus), de Echeverría 4902.

Según Kainicki, una vez iniciados los trabajos, Kalfus modificó —sin el consentimiento del primero— detalles de las refacciones y no le pagó, por lo que el contratado, alegando derecho de retención, cerró la obra.

Kalfus a su vez, forzó las puertas del edificio y cambió las cerraduras por lo que Kainicki lo denunció por usurpación, por la cual el juez de instrucción, doctor Edwin Torlasco le dictó la prisión preventiva y el embargo de 100.000 pesos ley antedichos.

Apelada la decisión del juez, la Sala IV, en un primer fallo, revocó la prisión preventiva y el embargo y

Plan de actividades del "Goethe Institut"

SAN JUAN. — El Goethe Institut de San Juan dio a conocer su programa de actividades culturales que se desarrollará durante el presente mes de agosto.

Se iniciará hoy, a las 21 horas, en calle Santa Fe 114 este, con funciones de "Nuestro Nuevo Teatro".

A las 21.30, se ofrecerán "La gota de miel", de Chancerel, y "El sueño del mimo", de Oscar Kumel. La función se repetirá el viernes, a la misma hora.

El sábado 7, a las 9.30, curso sobre literatura alemana. El profesor Héctor Padrón, disertará sobre "El barroco y la contrarreforma".

Los días sábado 7 y domingo 8, a las 21.30, se repetirá la función de "Nuestro Nuevo Teatro".

El jueves 12, a las 21, "100 años de Bayreuth", conferencia ilustrada sobre la evolución de la ópera Wagneriana, sus puestas en escena e intérpretes, por Juan Jowalski, profesor de la U. N. S. J.

Viernes 13, a las 21.30, en el auditorio, Mara Elisa Tozzi, de Roma, pianista, y Helmut Laberer, Roma, en percusión, participarán en el concierto de la orquesta sinfónica.

Sábado 14, a las 10, "La filosofía de Niestche y Schopenhauer y su influencia sobre Richard Wagner", profesor Héctor Padrón.

Domingo 15, a las 19, ciclo 100 años de Bayreuth, películas documentales sobre Wagner y otras.

Viernes 20, a las 21.30, función de "Nuestro Nuevo Teatro".

Sábado 21, 9.30, "El perfil del clasisismo, Goethe y Schiller", por el profesor Héctor Padrón, en el curso de Introducción a la Literatura Alemana.

Sábado 21, a las 21.30, función de "Nuestro Nuevo Teatro".

Domingo 22, a las 19, hasta el 11 de setiembre, exposición en el auditorio sobre "La pintura del expresionismo alemán en reproducciones".

Domingo 22, a las 21.30, "Nuestro Nuevo Teatro", última función.

Sábado 28, a las 21, cine documental; domingo 29, a las 19, cine documental.

Los actos y conferencias son en todos los casos con entrada libre.

Educacionales

Ingreso a primer año. - SAN JUAN. — La Dirección de Enseñanza Media Preuniversitaria hizo saber que entre los días 9 y 14 del mes en curso se recibirán inscripciones en tres establecimientos de enseñanza secundaria que dependen de la U.N.S.J. Son la Escuela Industrial 'Sarmiento", la Escuela de Comercio "Libertador San Martín" y el Colegio Central Universitario. Se trata del curso preparatorio de ingreso a primer año que ofrece la universidad a todos los alumnos que cursan el séptimo grado.

La iniciación de las clases preparatorias ha sido prevista para el 23 de agosto en el local de la Escuela de Comercio. El curso es gratuito.

ADELGACE SIN DIETA

Para la mayoría de los obesos, las dietas no sirven. El peso excesivo no es resultado de lo que se come, sino de la forma de comer. Conozca los 7 pasos fundamentales —basados en la autodisciplina— que lo ayudarán a mantenerse delgado toda la vida. Los trae Selecciones de Agosto, la revista-libro.

San Juan

Publicóse el "Mapa geológico de San Juan"

SAN JUAN. — Ha aparecido el "Mapa Geológico de San Juan" cuyo autor es el doctor Emiliano Pedro Aparicio, director del Instituto de Investigaciones Geológicas de la Facultad de Ciencias Naturales e Ingeniería Industrial de la U.N.S.J.

El mapa está contenido en un volumen de 39 páginas, y su contenido alude a aspectos morfológicos de la provincia de San Juan, aspectos geológicos, basamento cristalino, cambro ordovícico, silúrico, devónico, carbónico, pérmico, triásico jurásico, cretácico, terciario cuaternario y otros.

En la presentación, el doctor Aparicio señaló que San Juan ha sido objeto, desde muy antigua data de exploraciones regionales que trazaron los fundamentos básicos de sus lineamientos estructurales y geológicos. Los primeros estudios de carácter regional contaron con un grupo de geólogos incorporados por el presidente Sarmiento a la Academia Nacional de Ciencias de Córdoba, fundada por él en el siglo pasado; en esta etapa son importantes las contribuciones de Brakebush, Stelzner y Bodenbender. En el presente siglo continuaron las investigaciones geológicas con el importante aporte de aquellos y de otros investigadores, como Keidel, Schiller y Stappenbeck.

Más adelante —indica el autor— la aparición del valioso trabajo de Groeber dio, en grandes rasgos, una idea de conjunto bastante completa sobre la geología de San Juan; desde esa época y hasta la fecha, es notable la cantidad y en general la alta calidad de los estudios realizados por más de un centenar de investigadores. El hecho de disponer de un mapa geológico actualizado y la existencia de tanta información, son los factores que han movido al autor a realizar esta contribución.

El doctor Aparicio señala que en la compilación del mapa ha resultado de fundamental importancia la consulta de la fotointerpretación geológica realizada por TEA para el Departamento de Minería de San Juan, que inició en 1960 un levantamiento fotogramétrico con miras a la fotointerpretación geológica aplicada a la minería.

El trabajo fue realizado en la imprenta universitaria.

Intercambio de productos mineros con Alemania

SAN JUAN. — Se estudian los términos de intercambio de productos mineros por máquinas y tecnología entre San Juan y la República Democrática Alemana. La operación proyectada se originó en la visita que la delegación de diplomáticos y funcionarios de ese país hizo, hace algunas semanas, a la Dirección de Minería. Allí su titular, ingeniero Juan Gregorini, ofreció una exposición sobre el potencial minero de la provincia, explicando la explotación de rocas de aplicación y otros minerales no metalíferos, entre ellos la bentonita, cuyo volumen es de significación. Señaló también que San Juan posee una potencialidad minera aún no explotada y aludió a la falta de recursos financieros y a la escasa tecnología.

Los funcionarios alemanes, por su parte, expusieron que en su país no se producen minerales, por lo cual deben importarlos. Posee en cambio, una calificada tecnología que podría ofrecer como parte de un intercambio mutuamente provechoso.

Luego de este cambio de ideas, se acordó que los funcionarios de la Dirección de Minería, juntamente con los productores, elaborarían un informe detallado sobre la disponibilidad de materiales extractivos, los cuales podrían exportarse. Asimismo, se verificará la tecnología que podría requerir San Juan. Por su parte, los alemanes quedaron comprometidos a informar sobre los productos que podrían importar y la tecnología por ofrecer.

En el curso de su exposición, el ingeniero Gregorini informó que tanto en el nivel nacional como provincial, se está en vías de concretar una enérgica política de desarrollo minero, que ha comenzado con la exploración de una gran área de 50.000 kilómetros cuadrados a cargo de la provincia, Fabricaciones Militares y el Banco Nacional de Desarrollo. Se destacó el estudio del yacimiento cuprífero del cerro Mercedario, cuya potencialidad podría ser similar a la de El Pachón, que figura entre los de mayores reservas del mundo.

Educación artística

Cursillo sobre cine. — La Escuela Superior de Teatro de la Universidad Nacional de Cuyo inscribirá hasta mañana, en horario de 19.30 a 23, para su cursillo de preparación del actor para el cine e introducción a la técnica y estética del cine. Las inscripciones se reciben en Las Heras 430, ciudad.

Audición radial de la SADE. — El sábado, a las 14.30, por Radio Nacional Mendoza y en el espacio dedicado a la filial Mendoza de la Sociedad Argentina de Escritores, la secretaria de esta entidad, profesora Celia Lúquez hablará sobre el ensayo como género literario.

Sigue en cartelera en el Premier "Una ventana al cielo"

Sigue ofreciendo la sala del cine Premier, ya en séptima semana, el film de Larry Peerce "Una ventana al cielo". Lo interpretan Belinda J. Montgomery, Nan Martin, y Dabney Coleman, entre otros artistas.

La actriz dice que solamente tuvo que recordar sus propias experiencias para interpretar con convincente realismo a Jill Kinmont en la producción de Filways-Larre Peerce, basada en la vida de la campeona de esquí, quien se fracturó la espina dorsal cuando competía en un certamen en 1955. Sobreponiéndose al temor, a la desesperanza y a una casi total invalidez, Jill se convirtió en una de las más extraordinarias profesoras terapéuticas de lectura, en el nivel de escuela elemental. Marilyn por su parte, sufrió de pequeña también lesiones que casi la apartaron de su profesión, cuando apenas iniciaba su carrera.

Sara Giménez expondrá en Banco Mendoza

La joven Sara Giménez expondrá mañana en el Banco de Mendoza, 9 de Julio 1163. La inauguración tendrá lugar a las 20. Auspician la subcomisión de cultura del Club del Personal del Banco de Mendoza y la Sociedad Argentina de Letras, Artes y Ciencias y cuenta con la adhesión de la entidad bancaria.

La muestra consta de dieciocho trabajos, entre dibujos y óleos, titulados "Destino", "Entre llamas", "Detrás del silencio", "El espejo roto", "Cabeza", "Los buitres", "Peregrinación de hombres largos", "Abismo", "La ciega", etc.

La artista es egresada de la Escuela Superior de Bellas Artes y entre otros premios ha obtenido el primero del Encuentro Nacional de Pintura de Mar del Plata y el primero de "Vendimia", en Mendoza en el año 1975.

Exposición del pintor rosarino Carlos Vescovo

Mañana, a las 19.30, en la galería de arte Genesy, Colón 291, será inaugurada una muestra de óleos del pintor rosarino Carlos Vescovo, exposición que podrá ser visitada hasta el 2 de setiembre, en días hábiles y en horario de 9 a 12.30 y de 15 a 19.30 horas.

Carlos Vescovo nació en Rosario y sus maestros fueron F. Gaspary y el pintor italiano R. Barone. Es arquitecto y profesor de dibujo y pintura, y ejerce estas profesiones en diferentes facultades y escuelas. Expone desde 1936, tanto en salones colectivos como en muestras individuales; ha viajado por Europa estudiando y pintando y ha obtenido varios premios, entre ellos, medalla de oro en el Primer Salón del Litoral. Sus obras figuran en museos y colecciones privadas del país.

Espectáculo musical en el teatro Avenida

Mañana, a partir de las 21.30, en el teatro Avenida, la Escuela Técnica Aeronáutica y su centro de alumnos, presentarán un espectáculo musical. Estará a cargo de Tito Francia, Andrés "Polaco" Krisak y la New Orleans Jazz Band.

Tito Francia ofrecerá interpretaciones a guitarra acompañando al bandeonista Krisak, haciendo escuchar obras de autores de varias nacionalidades. Por su parte la agrupación de jazz, que ya actuó en Mendoza en los populares conciertos en bodega, interpretará obras de este género de música moderna.

De impresionismo francés se hablará mañana en un acto

Mañana, a las 19, en el subsuelo del Museo Municipal de Arte Moderno, San Martín 1143, la profesora Norma González de Vergelín pronunciará una conferencia sobre el impresionismo francés y sus representantes.

La disertación será ampliada con diapositivas que serán explicadas y mostrarán reproducciones de las más famosas obras de los artistas Renoir, Degas, Cezanne y otros.

Noches en JAZZ
MAÑANA
Al estilo original
Sensacional debut exclusivo
ORIGINAL JAZZ BAND
una gran orquesta de inconfundible sonido propio

La Bodega del 900
RESERVAS a los Tels: 262773 - 262775

MESAS PARA JUEGOS
Bridge, canasta, póker, plegables y fijas tapizadas.
Estrada Nº 495 — Ciudad
5|8|C|789|5|8

FOTOS CARNET
FOTO ALADINO
RETRATOS - CREDITOS
San Juan 1392 - Tel. 218285
27|5|F|Pte.|A

Inspeccionó obras en Pocito el gobernador

SAN JUAN. — Hizo una visita a obras públicas que se realizan en Pocito, el gobernador, capitán de navío Alberto V. Lombardi, acompañado por el secretario general de la Gobernación, capitán de corbeta auditor Raúl E. Tronge y del secretario del Servicio Provincial de Salud, capitán de corbeta, médico, Emilio Lamón.

Los lugares visitados fueron el nuevo hospital de Pocito, cuyos trabajos quedarán terminados dentro de los próximos días; los barrios que se construyen en el departamento por intermedio del Banco Hipotecario Nacional, cuyo ritmo es normal y la ampliación del hangar que posee el gobierno en el aeródromo de Pocito, en ejecución por la Dirección de Arquitectura.

Informan sobre la disminución de combustible

SAN JUAN. — Durante varios días hubo deficiente abastecimiento de combustible, agravado por la presión compradora de numerosos automovilistas ante los rumores de aumento de los precios.

Consultada la agencia Y.P.F. en la provincia, informó que la racionalización dispuesta por la empresa estatal y la limitación de las entregas por la planta de Luján de Cuyo, fueron las causas de la escasez.

El referido racionamiento o racionalización se aplica desde el pasado 15 de julio y rige para los combustibles livianos, es decir, nafta común, especial, gas oil y kerosene.

Según la agencia, las entregas fueron reducidas en un 46 por ciento para la nafta común; 33 por ciento para la nafta especial; y 38 por ciento para el gasoil. Los días lunes 26 y jueves 29 de julio, las entregas fueron totalmente anormales, por debajo de las proporciones citadas a causa de inconvenientes en la destilería de Mendoza. Esto originó que algunas estaciones de servicio quedaran sin combustibles livianos. El abastecimiento de kerosene es precario y está dentro del racionamiento dispuesto.

ARCO S.A.

Ofertas Fin de Semana

BONDIOLA Extra estacionada, el Kg.	$ 299.-
SALAMES y SALAMINES Picado fino, el Kg.	$ 158.-
PANCETA Especial, salada, el Kg.	$ 158.-
DULCE DE LECHE Pote de 1 Kg.	$ 158.-
QUESO CUARTIROLO Sostenido, el Kg.	$ 158.-
QUESO DE RALLAR Sardo o Regiano, el Kg.	$ 228.-
TOMATE Triturado, bot. 1 Kg. c/e.	$ 68.-
LONGANIZAS Españolas, extra estacionadas, el Kg.	$ 179.-

Horario: 9 a 12.30; 15 a 19.30. Sábados: 9 a 13

R. E. de SAN MARTIN 1957
Tel. 252932 - Mza

MAGIO
5|8|F|94978|5|8

Zona Este

La Paz

Fue celebrado el aniversario de la Villa Nueva de La Paz

LA PAZ. — Se cumplió el acto programado para recordar el 126º aniversario de la creación de la Villa Nueva de La Paz.

Pese al día lluvioso y frío, a las 10.30, frente al mástil de la plaza 9 de Julio, se realizó una concentración de autoridades locales presididas por el intendente municipal, señor Antonio Raed; el comisario departamental, señor Luis Alfredo Ahumada; el juez de Paz, señor Ali Andrés; el director del Hospital Rural La Paz, doctor Hipólito Naves; la reina vendimial, señorita Evelina Lara; delegaciones escolares de escuelas del departamento con abanderados y escoltas, docentes y público.

De inmediato se inició el acto con el izamiento de la bandera que estuvo a cargo del intendente municipal, acompañado del comisario departamental, del juez de Paz y del director del hospital, tras lo cual fue entonada la canción patria.

Discurso

El secretario municipal, señor Eduardo Díaz, se refirió a la fecha; señaló entre otros conceptos, que exhortaba a los jóvenes y vecinos e instituciones que expongan inquietudes y formulen sugerencias que tiendan al progreso general del departamento, las que serán escuchadas y atendidas por las autoridades locales, y luego podrán ser elevadas al gobierno de la provincia.

Con los conceptos del secretario municipal terminó el acto, trasladándose la comitiva luego hasta la iglesia parroquial San José donde fue oficiado un tedéum en acción de gracias a cargo del cura párroco, padre Ramón Adán Cerdeira.

Pensiones

Terminado el acto religioso, las autoridades retornaron a la casa departamental donde fueron entregadas pensiones a la vejez e invalidez a cuatro nuevos beneficiarios ante la presencia, también, de la delegada departamental, señora Elida Alvarez de Batistella y funcionario de la caja beneficiadora.

El próximo sábado y domingo se cumplirán en este departamento actos populares programados para recordar la fecha de fundación de la Villa Nueva de La Paz.

San Martín

Agencia de Radio Nihuil

Durante la inauguración de la filial del este de la emisora radial.

SAN MARTIN. — En calle Las Heras 14 de esta ciudad, LV6 Radio Nihuil, inauguró las nuevas instalaciones de su agencia zona Este.

El acto inaugural, contó con la presencia del intendente municipal, doctor Juan Bertarini, autoridades comunales, de entidades deportivas, de bien público, culturales, de la industria, la banca y el comercio, invitados especiales, como así también los representantes de todos los medios de difusión de esta ciudad.

En representación de la emisora mendocina, asistió el gerente comercial, señor José María Gaztelu y el jefe de Publicidad, señor Luis Pérez Toledo.

Abriendo el acto inaugural, el señor Nelson Sosa, corresponsal a cuyo cargo se encuentra la agencia, se refirió al acontecimiento, agradeciendo la presencia de los invitados presentes como así también a todos aquellos que colaboraron para poder dejar inaugurada en la oportunidad la nueva agencia.

Posteriormente, el padre Manuel Alvarez procedió a bendecir las instalaciones y finalmente el intendente pronunció breves palabras de augurios de éxito.

Momentos después, en un cordial ambiente de camaradería, los presentes participaron de un lunch.

Profesionales

Médico. — SAN MARTIN. — Con el título de médico cirujano egresó de la Facultad de Ciencias Médicas de la Universidad de Córdoba el señor Federico C. Garavaglia.

Federico C. Garavaglia

El nuevo profesional cursó sus estudios primarios en la escuela superior "General San Martín", y el ciclo secundario en la Escuela Nacional de Comercio "José M. Estrada".

Durante su carrera universitaria se desempeñó como practicante en los hospitales Córdoba y Rawson. El doctor Garavaglia continuará en Córdoba sus estudios de especialización en Neurología, tras lo cual ejercerá su profesión en nuestro medio.

Santa Rosa

Profesionales

Contador Público Nacional. — LAS CATITAS. — Obtuvo su título de contador público y perito partidor en la Facultad de Ciencias Económicas de la Universidad Nacional de Cuyo, el señor Juan Antonio García, radicado en esta villa.

Juan Antonio García

Es oriundo de Rivadavia, Mendoza. Sus estudios primarios y los secundarios los realizó en la Escuela de Comercio de ese departamento, ingresando posteriormente a la Facultad, de donde ahora egresa.

El señor García, realizó un trabajo de seminario sobre el tema: "Métodos, herramientas y técnicas en la moderna conducción de empresas" y el otro bajo el subtema: "Investigación operativa".

Se ha iniciado en trabajos específicos en empresas de la zona y también en la docencia lugareña, desempeñando cátedras de su especialidad en las escuelas de Comercio de esta localidad y de La Paz.

Programas de Radios y TV

Ofrecemos a continuación los programas de acuerdo con el detalle que nos han suministrado las respectivas teleemisoras.

Canal 7 - Mendoza

12.15 Chart de ajuste con música selecta.
12.25 Santoral.
12.30 El show de La Pantera Rosa.
13.00 Noticiero 7 primera edición.
13.30 La mujer, con Blakie.
15.00 Buenas tardes, mucho gusto.
17.00 El show de Los Tres Chiflados.
18.00 Festival.
19.00 El mundo de Calculín.
20.00 Crónica de un gran amor.
21.00 Noticiero 7 segunda edición.
22.00 Cosmos 1999.
23.00 Testimonios para guardar.
23.30 Escenario universal.
0.30 Palabras para recordar - Secret. Medios Comunic.

Canal 9 - Mendoza

12.30 Noticiero en directo.
13.30 Almorzando con Mirtha Legrand.
15.00 Tiempo de vivir.
16.00 Expedición.
16.30 Ventana a la vida.
17.00 Te veo veo.
17.30 Dibujos animados.
18.00 Montura negra.
18.30 Trampa de otoño.
19.00 Los detectives.
20.00 Premier estelar.
21.00 Noticiero Nueve.
22.00 Humor con Landriscina.
22.15 Hupumorpo.
23.30 Tiempo nuevo, con el doctor Martínez de Hoz.

LRA 6 y LRA 34
Radio Nacional - Mendoza

6.00 Informativo.
6.05 Por los senderos de la patria.
6.30 Efemérides argentinas.
6.35 Por los senderos de la patria.
7.00 El Santo Rosario.
7.10 Música para el amanecer.
7.30 Informativo (LRA Buenos Aires).
7.45 Cancionero de la ciudad.
8.00 Notas y música para usted.
9.00 Informativo.
9.05 Variedades musicales.
9.30 Boletín cultural.
9.35 Variedades musicales.
10.00 Informativo.
10.05 El mundo de la ciencia.
10.15 Estampa ciudadana.
10.30 Pasaporte a la música.
11.00 Informativo.
11.05 Danzas y cantares nativos.
11.30 El cofre de las melodías.
12.00 Concierto de mediodía.
13.00 Informativo (LRA Buenos Aires).
13.15 Pequeñas joyas musicales.
13.30 Boletín Gobierno de Mza. (Cadena provincial de emisoras).
13.35 Folklore en Nacional.
14.00 Informativo.
14.05 De nuestra discoteca.
14.30 Temas de películas.
15.00 Informativo.
15.05 Selección típica.
15.30 Música del país de los Molinos.
15.45 Jazz.
16.00 Informativo.
16.05 El libro leído para usted.
16.20 Danzas argentinas.
16.30 Reflexiones.
16.35 Música de América.
17.00 Informativo (LRA Buenos Aires).
17.15 Concierto de la tarde.
18.00 Informativo.
18.05 Tango y folklore.
18.30 Boletín cultural.
18.35 Ruta musical.
19.00 Informativo.
19.05 Efemérides musical.
19.30 Arquestas de melodías.
20.00 Informativo.
20.05 Solistas y conjuntos argentinos.
20.30 Escuela Superior de Música (UNC).
21.00 Informativo (LRA Buenos Aires).
21.15 Panorama (USIS).
21.45 La sonata.
22.00 Informativo.
22.05 Concierto nocturno.
23.00 Informativo.
23.05 Simplemente... para recordar.
23.45 Informativo.
24.00 a 6.00 desde Mendoza... junto a usted.

GUIA PROFESIONAL

MEDICOS

C.E.A.M.
Centro Estudios Afecciones Mamarias. - Catamarca 83, Dpto. 61 - De 16 a 20 horas.
7|4|F|Pte.|A

Dr. SANTIAGO ZIZZIAS
Nuevo domicilio de consultorio. Espejo 183, Piso 7º, Dpto. 60 - Ciudad - Teléfono 250184.
3|8|F|94528|9|8|A

INSTITUTO MEDICO
"LIBERTAD"
Av. Libertad 926 - Villa Nueva Teléfono 260507.
Dr. Berra: Ginecología - Dra. Delposo: Ginecología, cirugía. Dr. Espinosa: Clínica médica, nutrición - Dr. Gargiulo: Nariz, Garganta y Oídos - Dr. Liñan: Clínica quirúrgica - Dr. Loyola: Padiatría. Dr. Tuma: Cardiología. - Dr. Ponchón: Odontología.
Análisis Clínicos - Atención médica permanente - Mutuales
17|7|F|77898|Pte.|A

JORGE BALTER
CLINICO
ROBERTO WINTER
CARDIOLOGO
Mutuales - Rivadavia 430 - Turnos: 245423. Mza. 15|7|C|458|13|8

Dr. ENRIQUE P. ALVAREZ
VIAS RESPIRATORIAS
Lunes a viernes 10.30 a 12.30. Sanatorio Argentino. Teléfono 21150. San Martín.
29|7|F|93094|Pte.

Dr. RICARDO RAMPONI
Médico cirujano. Nueva dirección. General Paz 173. Ciudad. Pedir turno tel. 251127.
24|7|F|91790|22|8

Dr. OSCAR E. CAMINOS
Clínica y Cirugía. Obesidad. Várices. Véjez. Enf. Venéreas. Impotencia. Mutuales. Sarmiento 777 Tel. 241768. De 16.30 a 21 horas.
9|1|F|Pte.

Dr. ANGEL C. NAVARRO
Cirugía - Atiende lunes, miércoles y viernes de 17 a 20 hs. Reserve turno. Alpatacal 2755, Teléf. 214325. 1|11|F|Pte.|A.

APARATO DIGESTIVO

Dr. DANILO FERNANDEZ
Nuevo domicilio. Aparato digestivo, cirugía, vesícula, estómago, apéndice, hemorroides, hernias. - San Juan 685 - Mendoza - Teléfonos 218511 - 291474.
21|7|C|043|19|8

VIAS URINARIAS

Dr. ANTONIO C. LINARES
UROLOGO
Martín Zapata 572. - Turnos. Tel. 231391. 16|7|C|291|13|8

Dr. ALBERTO D. BEKERMAN
ESPECIALIZADO EN EE.UU.
Cirugía, Riñón, Vejiga, Próstata, Genitales. Adultos. Niños. Esterilidad. - 9 de Julio 1189, 2º "15". Turnos: 231915 - 247445.
20|4|F|62034|Pte.

Dr. OSCAR ROBERTO TUTOR
Enfermedades riñón, vejiga, próstata y genitales. Niños y adultos. Colón 532. Turnos: 240835 - 249839.
25|7|C|347|23|8

Dr. IGNACIO J. ROMEO
CIRUGIA VIAS URINARIAS
Cirugía general. Diariamente desde 17 horas. Pedir turno. República de Siria 325. Teléfono 292220.
7|3|F|49557|Pte.

Dr. ALBERTO PABLO CORICA
ESPECIALIZADO EN EE. UU.
Enfermedades vías urinarias. Adultos y niños. Colón 532. - Turnos: Teléfonos 240835 y 252553.
29|1|F|29090|Pte.

Dr. JOSE DANIEL LOPEZ LAUR
UROLOGIA
V. Zapata 30, 2º Piso. Mendoza. Tel. 245285.
24|7|C|881|882|22|8

Dr. JORGE L. FAVIER
CIRUGIA - VIAS URINARIAS
IMPOTENCIA
Reservar turno. - San Juan 1455. 3 P., Dpto. 9. 9|11|Pte.|A

Dr. MANUEL BIANCHI
Riñón, vejiga, próstata y genitales. Esterilidad masculina. Turnos desde las 16 horas. Teléf. 256234. Agustín Alvarez 250.
4|6|F|66024|Pte.|A

ENDOCRINOLOGIA

Dra. SOFIA FRIDA SCHERBOVSKY
Tiroides - Obesidad - Esterilidad - Diabetes - Crecimiento y desarrollo. Adolescencia. Solicitar turno a los teléfs. 257402-258616. MUTUALES. José Federico Moreno 2760. Ciudad. En San Martín, miércoles Sanatorio Argentino.
4|4|Pte.|A

OBESIDAD

Dr. MARIO R. LEVIN
MEDICO
Director Centro Médico - Modelación corporal - Post pasto - Obesidad. - Mutuales. - San Martín 1464, Godoy Cruz. T. 246897.
10|5|F|67007|Pte.

VARICES

Dr. SPINETTA REGUERO
Junín 218. Barrio Bombal. Tel. 244111. Pte.

HOMEOPATIA

Dr. DANIEL J. LISSIN
Atiende días 4, 5 y 6 de agosto en su nueva dirección: H. Yrigoyen 117. Ciudad. Reservar turnos al 291718. 1|8|F|93712|6|8

ESPECIALISTAS EN SEÑORAS

Dr. HUGO BRANDI
Esterilidad matrimonial. Menopausia. Cirugía Ginecológica. Radiumterapia. Citología Neoplásica (Papanicolau). San Lorenzo 226. Turnos: 243286. Mutuales.
30|7|F|93026|Pte.

Dra. ELVIRA AXENFELD
Señoras - Embarazos - Partos: Lunes, miércoles y viernes, 17 a 21 hs. Pedir turno. San Martín 1881. Depto. 1. Tel. 216150.
19|2|F|43462|Pte.|A

GARGANTA NARIZ Y OIDO

Dr. CORRALES
De regreso viaje estudios Europa, atiende nuevamente. - Solicitar turno. Perú 1251. Tels.: 257715 y 249447.
6|5|F|66017|Pte.

Dr. LUIS E. MONETTI
10 - 12 - 18 - 21 horas. 9 de Julio 1050. Teléf. 249323. Particular: teléfono 246661.
10|3|F|53157|Pte.

Dr. RAUL JOSE BONSANGUE
GARGANTA - NARIZ - OIDOS
Turnos teléfonos 258555 y 262630. 25 de Mayo 1413. 10|5|Pte.A.

ASMA Y ALERGIA

Dr. LUIS BROITMAN
ALERGIA
Patricias Mendocinas 634. Planta baja. Local 9. Teléf. 249907. - Se atienden mutuales.
4|6|F|65875|Pte.|A

ASMA Y PULMON

Dr. SALVADOR SHOCRON
Vías respiratorias - Rayos X - Niños y adultos. - Mutuales en consultorio. - Turnos Tel. 244777.
18|7|F|Pte.|A.

CIRUGIA ESTETICA

Dr. HUGO SALOMON
Unicamente Cirugía estética funcional de nariz. Clínica Godoy Cruz, Godoy Cruz 333. Teléfonos 215951 y 215952. Mutuales.
Pte.F.D.

Dr. J. SANANES
Jefe de servicio Sala 1 Hospital Emilio Civit Cirugía de nariz, mamas, adiposidades, injertos, quemados. Pedir turno, P. B. Palacios 1260 (Ituzaingó). T. 257319-251391.
7.3.F.Pte.|D.

ESPECIALISTAS DE LA PIEL

ALBERTO TORRES CORTIJO
Ex médico becario Univ. Madrid. Emilio Civit 43, 1er. Piso. Turnos de tarde al Tel. 255760.
6|4|F|59285|Pte.

Dr. ALBERTO J. GRINBERG
Enfermedades de la piel. Alergia dermatológica. Horario: Lunes a viernes, 17 a 21 hs. Sarmiento 777, Mendoza. 15|7|F|75872|Pte.

OCULISTAS

Dr. ZALDIVAR
Dra. MISTELI
Nueva dirección: Av. Emilio Civit 685. Ciudad. Teléfonos: 257000 - 257100.
8|7|F|Pte.

Dr. M. MARCHEVSKY
OCULISTA
Consultas de 11.30 a 12.30 y de 15 a 19 horas. Rioja 1130. Tel. 247996.
25|9|F|94036|Pte.

CLINICA DE OJOS
Atendida por
16 Médicos Oftalmólogos y 6 Auxiliares Técnicos Universitarios
Consultorio externo de 8 a 21 hs. Guardias permanentes. Cirugía e internación. Atención de particulares y Mutualidades. Av. España 888, Teléf. 248856. 18|3|F|425|13|Pte.

ODONTOLOGIA

VICTOR M. PICCIONE
Doctor en odontología. Cirugía de boca y huesos de la cara. Lunes, viernes 10 a 12; martes, jueves 15 a 18. Sanatorio Policlínico de Cuyo. Tel. 243000. Part. 255547.
29|7|F|Pte.

REUMATISMO

Dr. JULIO F. SANCHEZ
Reumatología, ortopedia, traumatología y rehabilitación. Rivadavia 141, Teléf. 291994.
2|11|F|23600|Pte.

Dr. MANUEL MENA
Reumatólogo - Enfermedades de columna vertebral, brazos dolorido, ciática. Atiende de 15 a 20 hs. Buenos Aires 226. Lunes a sábados.
20|3|Pte.

Dr. OSVALDO BIELLER VIOTTI
Reumatología y brucelosis. Lunes a viernes 17 a 20 hs. Miércoles 16 a 20 hs. Espejo 593. Planta baja. Teléfonos 218197-220596.
10|7|Pte.|A

Dr. RICARDO BARCENILLA
Rivadavia 578 - Planta baja - Dpto. 5 - Ciudad - Turnos 17 a 20.30 hs. Teléfonos 292020-221910.
28|2|F|48167|Pte.|A.

HUESOS

Dr. ARAGONA
Especializado en Italia, Francia, España. Traumatología y Ortopedia Rivadavia 430, Planta Baja, Dpto. 1. Tel. 246935. Part. 241775.
1|8|F|93931|Pte.

RADIOLOGIA

Dres. RICARDO HORENSTEIN MARTHA G. de HORENSTEIN
Radiografía - Radioterapia. Colón 185, 8º Piso - Teléf. 242747.
28|8|F|6771|Pte.|A

PARTERAS

CELINA E. M. de ARNEDO
PARTERA NACIONAL
Catamarca 585, Ciudad. T. 242388 Pedir turno. 29|F|99490|Pte.

ESTHER C. de SANANES
Partera nacional. Diariamente de 16 a 20 hs. Solicitar turno. Pedro B. Palacios 1260 (Ituzaingo) entre Catamarca y Lavalle. Teléfs 257319 y 251391.
7|4|F|Pte.|D

LIDIA M. de CUARTAS
PARTERA
25 de Mayo 770, Mendoza. Teléfono 247223. 11|10|F|Pte.

DELIA MASCAREÑO DE GOMEZ
OBSTETRICA NACIONAL
Pedir turno: Pellegrini 945, Godoy Cruz - Teléfono 292214.
5|8|F|78742|30|S

R. SARA GATANI
Obstetra - Parto sico-profiláctico. Entre Ríos 73, 1º P. 15. De 11.30 a 12.30 y de 16 a 20.30 - Teléfonos 214110 y 222253.
4|2|F|44078|Pte.|A

ORTOPEDIA

ORTOPEDIA WALDMANN
Soportes y botas para pie plano, corsets para columna, fajas y aparatos para estomago, medias y vendas para várices.
Lavalle 162 - 250661 - Mendoza
19|5|F|69960|Pte.

Para Comprar Barato..!
Sanitarios **GRIMA**
Ofertas Especiales

JUEGO DE BAÑO, loza blanca. Compuesto de inodoro, bidet y lavatorio	$ 3.900
VALVULAS ESCLUSAS 1/2	$ 398
VALVULAS ESCLUSAS 3/4	$ 430
CAMPANA de Lujo, frente acero, con luz y extractor	$ 9.500
BOTIQUIN 3 cuerpos, de fórmica - lujo	$ 3.500
COCINA 3 quemadores y parrilla	$ 9.500
BOTIQUIN 1 Cuerpo	$ 950
ESTAÑO 33% "Solis", el kilo	$ 1.100
PLOMO El kilo	$ 139
ROBEROID Nº 15	$ 850
JUEGO LOZA De color, 1ª calidad	$ 7.500

AMOBLAMIENTOS PARA COCINA
AZULEJOS "SAN LORENZO" - LOZA Y ACCESORIOS "FERRUM" Y TODA LA LINEA DE MATERIALES PARA LA CONSTRUCCION.
EXPOSICION - VENTAS
Urquiza y Montecaseros. T. 253842 y 251206
1|8|F|31|8-AD

Notas Sociales

Bodas de oro

El doctor Roberto Ferreyra y su señora María Elena Puebla cumplirán cincuenta años de matrimonio el 12 del actual. Por tal motivo sus hijos, nietos y bisnietos harán rezar una misa de acción de gracias ese día, a las 12, en la iglesia de la Compañía de Jesús. Finalizado el oficio, sus amistades los agasajarán con un almuerzo, en el Club de Gimnasia y Esgrima. Las adhesiones se reciben por los teléfonos 215315 y 240139.

Casamientos

Quedará consagrada el 12 del corriente, a las 12, en la parroquia del Espíritu Santo, del Barrio San Ignacio, la boda de la doctora Estela Señorans y el señor Luis A. Pinto. Actuarán como padrinos por la novia, el señor Eduardo Rodríguez Arteaga y la señora María Haydée Rodríguez de Señorans y por el novio, el señor Luis Alejandro Pinto y su señora Argentina Crescitelli. Testificarán esta ceremonia el señor Eduardo del Pópolo y la doctora Elena Grandía, y en el acto civil lo harán el señor Mario Puchulu y la doctora María Cristina Diumenjo.

—En la parroquia de Nuestra Señora del Carmen, de San Martín, será bendecido mañana, a las 21.30, el casamiento de la señorita Susana Beatriz Sánchez Barbier y el doctor Rubén Moreno Martins. Serán padrinos los señores Ismael S. Sánchez y su señora Blanca Rosa Barbier y Domingo Moreno y su señora Smirna Arenas, y testigos, el señor Jorge Eduardo Sánchez y su señora Marta Cristina Blanco. Oficiarán de testigos en el acto civil las señoritas Susana Beatriz Moreno y Silvia Estela Facca.

—**BUENOS AIRES**, 4. - Será bendecido el sábado, en la capilla de la quinta San Roque, de Ingeniero Maschwitz, el casamiento de la señorita María Elena González Estrada y el señor Jorge Stefanoni Copello. Apadrinarán la ceremonia el señor Julio Roque González y su señora Elena de Estrada, por la novia, y la señora Beatriz Copello de Balli y el señor Jorge Stefanoni, por el novio.

Compromisos

En la intimidad se formalizó el compromiso de la señorita Gladys Beatriz Flier y el señor Angel Videla Cruz.

—En el transcurso de una misa que se ofició en la parroquia de Nuestra Señora del Perpetuo Socorro, de Chacras de Coria, se formalizó el compromiso de la señorita Graciela María Savina y el señor Carlos Raúl Enrique Elía Pannocchia.

Demostraciones

Para despedir de la vida de solteros a la señorita Graciela Nélida Duboué y al señor Mario Edgardo Romero Díaz, el señor Roberto González Parejas y su señora Irma Malnis les ofrecieron una comida, en su residencia.

—Un grupo de relaciones de la doctora Estela Señorans, y del señor Luis A. Pinto, que en breve contraerán matrimonio, les brindará hoy una copa de champaña en la casa de la señora Rosa Rivero de Diumenjo.

Reunión

Mañana, a las 16, en la basílica de San Francisco, se reunirá la comisión directiva de la Cofradía de la Virgen del Carmen de Cuyo.

Rotary Club

La Rueda Esposas de Rotarios, de Godoy Cruz, realizará su té mensual benéfico mañana, a las 17, en la residencia de la señora Ethel Gladys Boggero de Alsina. Colaborarán con la dueña de casa la presidenta de la entidad, señora Berta Lía Tello de Oelsner y las señoras Yolanda Prado de Beck y Lucía de la Vega de Gancia. También en esta reunión, la señorita Nélida Guzmán disertará sobre la experiencia recogida en Francia, como becaria de la Fundación Rotaria.

Bridge

Hoy, a las 16.15, en el Club de Gimnasia y Esgrima, se jugará el primer tiempo del torneo de ránking, por el premio "Adriana Biritos de Salas", donado por la señora Ana Elvira Civit de Reyes.

Jornada de espiritualidad

Se llevará a cabo hoy la jornada mensual de espiritualidad que organiza el Consejo Arquidiocesano de Mujeres de Acción Católica. Comenzará a las 17, en la capilla del Colegio María Inmaculada y finalizará con la santa misa. El padre Jesús Navarro dirigirá este acto.

Beneficio

A beneficio de THADI (Taller Hogar de Actividades Diferenciadas), la comisión de damas de la Asociación de Hoteles servirá un té mañana, a las 16, en Espejo 235. Solicitar tarjetas por los teléfonos 250088 y 217224.

Enfermos

Se encuentra mejor la señora Angélica Guiñazú Serú de Alvarez.

—Es satisfactorio el estado de la señora Luisa Mattiello de Finali y el de su hija Carla Romina.

Viajeros

De Córdoba, los señores Luis Cerutti, Carlos R. Danti, su señora Ana Inés Cerutti y sus hijos.

—A Buenos Aires, la señora Lola Lemos García de Jardel.

—A Buenos Aires, la señora Yolanda Gargiulo de Frischknecht.

—De Buenos Aires, la señora Zunilda Vera Arenas de Quiroga y la señorita Jesús Vera Arenas.

—A Europa, el licenciado Ernesto Díaz Araujo y su señora Mabel Graciela Ortiz.

—A Buenos Aires, los señores Luis Pablo Genoud y su señora Josefina Noel, Leopoldo Genoud, su señora Elena Mendilaharzu Arizu y su hijo Ignacio.

—De Bariloche, el doctor Emiliano Olascoaga y su señora María Cristina Hoffmann.

—De Buenos Aires, las señoritas María Angélica Fraguas Gargiulo y Patricia Cavanagh Curth.

—De Jujuy, los señores Alejandro Martínez Alvarado y Julio Stieglitz.

Misas y funerales

Se oficiarán misas:

Hoy, a las 19, en la catedral de Nuestra Señora de Loreto, por las almas del señor Enrique Varela Blanco, en el centenario de su nacimiento, y de la señora María Teresa Puebla de Varela Blanco.

—Hoy, a las 18.30, en la capilla del Colegio María Auxiliadora, por el alma de la señora Leonor Fontana de Cuervo, fallecida ayer.

—Hoy, a las 19, en la parroquia de Nuestra Señora de los Dolores (Granaderos 1643), por las almas de los señores Reginaldo P. Dawbarn y Jorge Alberto Dawbarn.

—Hoy, a las 18.30, en la capilla del Colegio María Auxiliadora, por el alma de la señora Modesta Correas de Reboredo.

—Hoy, a las 19, en la iglesia de la Compañía de Jesús, por el alma de la señora María Grassi de Bay.

—Hoy, a las 20, en la parroquia de San Mauricio, de San José, por el alma del señor José Catania Bonnano y en honor de Nuestra Señora de las Nieves.

—Hoy, a las 17.30, en la parroquia de Santo Domingo, por el alma de la señora María de Camenforte.

—Hoy, a las 18.30, en la parroquia San Vicente Ferrer, por el alma del señor Sebastián Nanfra.

—Hoy, a las 19, en la parroquia de San Mauricio, por el alma del señor Fernando Calibur.

Recital de jazz a cargo del grupo "Swing Tempo"

Hoy, a partir de las 21.30 en las instalaciones del Instituto Don Bosco, Córdoba 249, ciudad, habrá un espectáculo musical. Estará a cargo del conjunto "Swing Tempo", quien ofrecerá interpretaciones de música de jazz de su repertorio.

La función tiene el carácter de beneficio a favor de la promoción 1976 de bachilleres de ese colegio secundario.

Obra mímica para niños habrá hoy en el Museo Municipal

Hoy, a las 19, en el subsuelo del Museo Municipal de Arte Moderno, San Martín 1143, habrá un espectáculo mímico titulado "Como aquel hombrecito de bastón y galera", parodia sobre la personalidad de Charles Chaplin.

Estará dividido en cinco actos con la participación de Daniel Boedo, Latife Abdala, Marcelo Albornoz, Emilio Francia y David González, quienes actuarán bajo la dirección de la profesora Norma González de Vergelín.

El espectáculo está especialmente dedicado a los niños.

Informarán sobre un disco folklórico

Esta tarde, a las 18, el sello grabador Microfón Argentina S. A., informará al periodismo de aspectos relacionados con la placa de larga duración "La peregrinación", creación folklórica del conjunto "Los Fronterizos". La conferencia de prensa tendrá lugar en el auditorio de la casa Galli de esta ciudad.

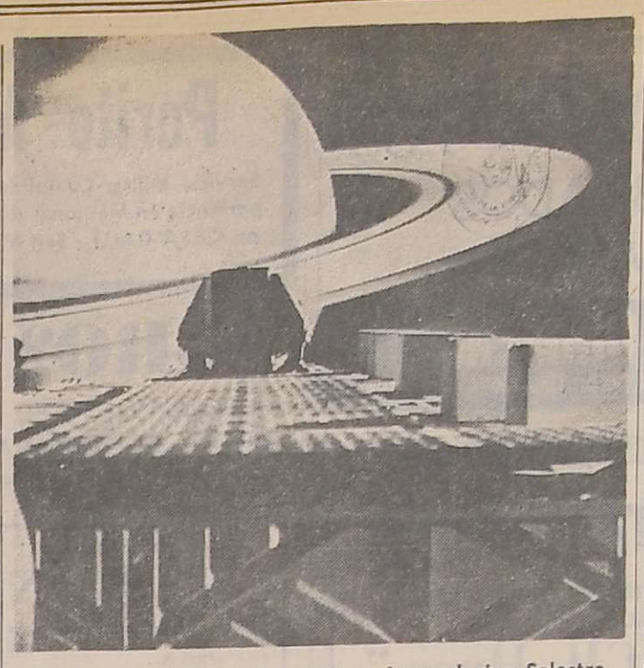

Una toma de la película que hoy ofrece el cine Selectro, dentro del ciclo de filmes de ese género.

"Naves misteriosas" en cine de ciencia ficción

Hoy proseguirá en el cine Selectro el ciclo de cine que organiza el Círculo de Amigos de la Ciencia Ficción, con la presentación de "Naves misteriosas" y "La máquina del tiempo". Además se ofrecerán dos cortometrajes del Servicio Cultural e Informativo de los Estados Unidos, sobre la odisea espacial.

El programa fue modificado y esta semana no se presentará "Zardoz", debido a inconvenientes técnicos surgidos con la copia de la película de complemento: "El planeta de los simios". En consecuencia "Zardoz" ha sido diferida para fecha a determinar.

La función de hoy lleva como película principal a "Naves misteriosas", una producción de Douglas Trumbull, que contó con canciones originales de Joan Baez. En los papeles estelares están Bruce Dern, Cliff Potts y Jesse Vint. Douglas Trumbull adquirió notoriedad debido a su estrecha colaboración con Stanley Kubrick, en la realización de "2001, odisea del espacio". En esta gigantesca superproducción Trumbull tuvo a su cargo los efectos especiales. En "Naves misteriosas", se relata la odisea de un joven botánico a quien se le ha confiado el cuidado del último bosque de una tierra arrasada. Las plantaciones han sido hechas en una estación orbital y son vigiladas por un equipo de técnicos y robots. Los hombres de la tierra ordenan la destrucción de este refugio de la naturaleza y de allí en más se suscita una emotiva trama. El film es de notable realización, particularmente por los efectos técnicos y de maquetería.

De complemento se ofrecerá la película "La máquina del tiempo", dirigida por George Pal y que tuvo como intérpretes a Rod Taylor e Ivette Mimieux. El film está basado en la obra homónima de H. G. Wells y relata las abismales consecuencias a las que se somete un hombre en su viaje por el tiempo. Wells plantea en su obra un insólito y aterrador futuro para el hombre y también juega con diversas paradojas temporales, un tema predilecto de la ciencia ficción, al que han accedido autores de la talla de Asimov, Heinlein y otros de la primera línea del género literario.

También se exhibirán los siguientes cortometrajes: "Destino: el hombre", sobre los astronautas norteamericanos y su adiestramiento previo; y "El alcance del hombre debería exceder lo que puede asir", una historia de la aviación y la astronáutica, combinando sus experiencias.

"Secreto oculto en el mar" pasa al cine Luxor

El cine Luxor ofrece hoy "Secreto oculto en el mar", con el complemento de "El final de un canalla", protagonizada ésta por Kird Douglas, Henry Fonda y Warren O'Ates.

En "Secreto oculto en el mar" con Harry Moseby (Gene Hackman), detective privado, trata de averiguar el paradero de Delly Grastner (Melanie Grifith), jovencita que desde los 17 años tiene enredos con hombres, drogas y sexo.

Uno de sus íntimos amigos informa al detective que ella huyó con Mary Hellman (Antonhy Costelio) y quizás esté en casa de su padrastro Jack Iverson (John Crawford). Pero Moseby descubre a la joven en una isla, con su padrastro y la amiga íntima del mismo, Paul (Jennifer Warren). Antes de darse a conocer, Moseby se baña en el mar y navega con ambas mujeres. Delly se sumerge y encuentra los restos de un avión estrellado y el cadáver, ya descompuesto, del piloto. La joven sufre un shock nervioso. Moseby revela su propia identidad y ella regresa con él, mientras Iverson promete reportar el caso a las autoridades. De regreso, Delly, que trabajaba en una película, muere accidentalmente en la filmación, pero hay detalles que permiten sospechar que había descubierto que el muerto del avión era Hellman y por eso también ella fue asesinada. Moseby llama a los guarda-costas, en la creencia que la caída del avión se debió a un sabotaje y se entera que Iverson no comunicó el caso.

Melaine Grifith

Daniel Quiroga junto a los hermanos Appiolaza.

Un cuarto de siglo con los Appiolaza cumple un cantante

Mañana cumplirá veinticinco años de actuación junto a los hermanos Appiolaza el cantante Daniel Quiroga. Para celebrarlo, en un restaurante céntrico se realizará un espectáculo que contará con la típica de Héctor y Aníbal Appiolaza, por supuesto, y con Palito Camino Ortiz, Tito Barrientos, el conjunto folklórico "Los Manquillán" y la animación de Servando E. Juárez.

También estará presente la otra voz tanguera de los Appiolaza: Osvaldo Jordán.

Daniel Quiroga se inició en Radio Aconcagua, lo que es ahora Radio Nacional Mendoza. Ahí lo descubrieron los Appiolaza, que gustaron de su voz y su estilo y lo contrataron y, como se sabe, Quiroga desde entonces cultiva el tango y a la fecha, con una voz más armada y potente, con mayor fluidez y estilo inconfundible, sigue fiel a nuestra música ciudadana y al nivel de los más destacados cultores del país.

Los hermanos Appiolaza, por su parte, han afinado su orquesta típica y prestigian los espectáculos en que se presentan. A la experiencia han sumado la permanente búsqueda de elementos musicales que redunden en una renovación del conjunto y en la mayor perfección posible de las interpretaciones, para un repertorio amplio que no excluye las novedades y los aportes propios.

Daniel Quiroga, además, ha incursionado como solista en espectáculos del cómico José Marrone en Mar del Plata y en la Capital Federal.

"Desquite fatal" en segunda semana

Sigue en la cartelera del cine Roxy, en segunda semana de exhibición, la realización de Robert Aldrich protagonizada por Burt Reynolds y Catherine Deneuve.

Es una película de las catalogadas como de policía, que trata el tema de los amores entre un agente policial norteamericano y una francesa de mal vivir. Está basada en la novela "City of Angels" de Steve Shagan y se rodó en colores. Es una producción Paramount.

El elenco "Arte Comedia" ofrecerá hoy una función

El elenco y ballet "Arte Comedia" ofrecerá hoy y mañana, a partir de las 22.30 y en una sala céntrica, un espectáculo que ha sido titulado "Una vida"... Estará dividido en cinco partes con estas denominaciones: "Una vida y varias historias", "Una vida para rebelarse", "Una vida para amar", "Una vida en blanco, negro y risas" y "Epílogo para vivir". Se trata de una obra vanguardista con el empleo de medios plásticos y visuales.

Será interpretado por los actores Claudia García y Humberto Luis Pravata; bailarines, Mónica Subirats, Betty Herrera y Juan José Suárez. En la parte lírica actuarán Javier Alejandro con canciones de Carlos Díaz Dho. La coreografía estará a cargo de Mónica Subirats, el vestuario ha sido confeccionado por Jimena y Veroushka, de asistente de dirección se desempeñará Alberto Muriel y la dirección general la ejercerá Humberto L. Pravata.

Se informó que el espectáculo es apto para todo público.

Film de aventuras en el cine Center

"Doc Savage, el hombre de bronce" se mantiene en la cartelera del cine Center, que la ofrece en tercera semana.

Ron Fly, que encarnó en otras películas al legendario Tarzán, se dirige a un país lejano, Hidalgo, para averiguar cómo ocurrió la misteriosa muerte de su padre. Lo acompañan sus asociados "Los asombrosos cinco", cada uno de ellos un genio en su especialidad. Pero los acecha un enemigo terrible, el capitán Seas, que le tiende varias trampas mortales de las que Doc, con su superdotada fuerza física y mental, se salva.

Es una producción de George Pal, basada en la novela de Kenneth Roberson y fue dirigida por Michael Anderson.

Cacho Tirao y "Los Andariegos" en el Gran Rex

En un espectáculo musical que organiza el Club del Personal del Banco de Mendoza, mañana, a partir de las 21.30 y en la sede del cine Gran Rex, actuarán el guitarrista Cacho Tirao y el conjunto folklórico "Los Andariegos", con "Canto trío" y "Ecos del Ande". Actuará de presentador Daniel Rossini Cabanillas y se proyectarán diapositivas.

La función tiene la finalidad de obtener fondos para la adquisición de la sede propia del club y mejorar las instalaciones que posee en Chacras de Coria, dedicadas a deportes, natación y juegos infantiles.

ORLY REGALOS
SEGUIMOS OFRECIENDO HASTA 30 % DESCUENTO
CREDITOS A 10 MESES
ORLY REGALOS
9 DE JULIO 1181 MZA.

TERYALTEX FABRICANTE
Presenta su nueva línea de verano para mayoristas y minoristas, en ropas para damas, bebés y niños. Sarmiento 2466, Bs. As. Cap. 48-6603 Envíos al interior.
5|8|C|731|5|8

¿UN AVENTURERO, UN HEROE, UN IMPOSTOR, UN GRAN SEÑOR o simplemente UN ENAMORADO?
ALAIN DELON
EL TULIPAN NEGRO
(La Tulipe Noire)
VIRNA LISI
AKIM TAMIROFF
FRANCIS BLANCHE
CHRISTIAN-JAQUE
EASTMANCOLOR
ADEMAS:
DENEUVE CATHERINE
en un film de
JACQUES DEMY
Piel de Asno
HOY
TEATRO CITY

La Bodega del 900
HOY CENA
NOCHES BAILABLES
ORQUESTAS TODOS LOS RITMOS
RESERVAS a los Tels. 262773 - 262775

Enfoques Publicitarios
Total Liquidación de invierno
PANTALON LANA ..... $ 1.200
PANTALON LANA PEINADA ..... $ 1.400
JUMPER LANA ..... $ 1.900
VESTIDO LANA Y POLIESTER ..... $ 2.900
CONJUNTO PANTALON Y JUMPER ..... $ 2.900
futura mamá
GALERIA TONSA - SATURNO 25

AHORA SI... EL MAXIMO NIVEL DE LA MODA A SU ALCANCE..!
VENTA MUY ESPECIAL hasta el 50% de descuento
Aproveche el privilegio de comprar en
maría
sarmiento 15

Especialidades Caseras Para Llevar a su Mesa
EMPANADAS - CHIVITO - LECHONCITOS
MATAMBRE CASERO - POLLOS - PAN CASERO
LOS HORNOS
SAN MARTIN SUD 576 - G. CRUZ - MZA
5|8|F|91951|5|8

HOY - MAÑANA y PASADO
Jueves Viernes Sábado
3 Días Sensacionales

TELAS
VIYELLAS ESTAMPADAS
50 Dibujos
De $ 690 a... $ 189
ESCOCES PURA LANA
Gran variedad
Doble ancho... $ 359
SUPER LOTE
Homes Pun - Cheviot - Jersey - Cuadros, etc.
150 cmts. de ancho.
Valen $ 1219, $ 990 y $ 1150 a... $ 390

ROPA
POLLERAS
Casimir lana
De $ 1790 a... $ 690
CAMISAS JERSEY "JUILLIARD"
Gran colorido
De $ 1490 a... $ 950
CHALECOS PURA LANA
Modernísimos
De $ 990 a... $ 499

...Y Recuerde: El Sábado Termina VENTA "INDEXADA" con Descuentos Progresivos hasta el 35% en todo lo de Invierno: TELAS y ROPA
Más compra... Más gana..!
CREDITOS... 3 Cuotas... SIN INTERES
Bonos... Tarjetas... Ordenes Mutuales
La Reina
30 - BUENOS AIRES - 42
5|8|F|94936|5|8

PIELES
PARA USTED
CON $ 4.000
se lleva un sacón de nutria (c.a.b.)
de PIELES LUXOR
Adornos - Arreglos y reformas. Somos talleristas.
AMPLIOS CREDITOS
Entre Ríos 288 esq. Salta
Teléfono 215617
22|7|F|91263|26|8|A

SABADO EXCLUSIVOS
LOS ANDARIEGOS
LA CASONA
San Martín Sur 905 • Teléf. 224344 Godoy Cruz

CINES Y TEATROS

CENTRO

AMERICA - Hoy de 13.45 a 24 hs. "W" y "CUANDO ES PRECISO SER HOMBRE".

AVENIDA - Hoy de 14 a 24 hs. "EL CANTO CUENTA SU HISTORIA" y "LOS VAMPIROS LOS PREFIEREN GORDITOS".

CENTER - Hoy de 14 a 24 hs. "DOC SAVAGE EL HOMBRE DE BRONCE" y "LUNA 02, CRIMEN EN EL ESPACIO".

CITY - Hoy de 14 a 24 hs: "EL TULIPAN NEGRO" y "PIEL DE ASNO".

CINEMA - Hoy de 14 a 24 hs. "EL CHANCHITO PICARON" y "LAS AVENTURAS DEL TOPO GIGIO".

CONDOR - Hoy de 14.30 a 24.00 hs.: "LA AGRESION" y "QUE IMPORTANTE ES VIVIR".

LAVALLE. - Hoy de 14.00 a 24.00 hs.: "NOS HABIAMOS AMADO TANTO" y "UN ARDIENTE DESEO".

LUXOR - Hoy de 13.45 a 24 hs. "SECRETO OCULTO EN EL MAR" y "EL FINAL DE UN CANALLA".

OPERA - Hoy de 14.15 a 24 hs.: "LA MUJER DEL COCINERO" y "MACHO CALLAHAN".

PREMIER - Hoy de 13.45 a 24 hs.: "UNA VENTANA AL CIELO" y "AEROPUERTO 1975".

REX - Hoy de 14 a 24 hs. "DOS LOCOS EN EL AIRE" y "QUIERO BESARLO SEÑOR".

ROXY - Hoy Cont. de 13.45 a 24 hs.: "DESQUITE FATAL" y "RESCATE PARA UN MUERTO".

SELECTRO - Hoy 20.30 hs.: "MAQUINA DEL TIEMPO" y "NAVES MISTERIOSAS".

AUTOCINE BROADWAY - Hoy 21 hs. "INVESTIGADOR PRIVADO" y "DOS CONTRA TODOS".

EL CERRO AUTOCINE - Hoy 21 hs. "LOS SUPERVIVIENTES DE LOS ANDES" y "LOS DINAMITEROS DE CHIPRE".

GODOY CRUZ

PLAZA - Hoy 21 hs.: "Don Carmelo il capo" y "El cabo Tijereta".

SPORTSMAN - Hoy a las 21 hs. "Los insaciables" y "Dónde vas toda desnuda".

GUAYMALLEN

VICTORIA - Hoy 21 hs.: "La ciudadela de los Robinson" y "Aventuras en la nieve".

MAIPU

ARGENTINO - Hoy 21 hs.: "La última nieve de primavera" y "Un loco en Sait Tropez".

IMPERIAL - Hoy 21 hs.: "Nuevo festival de la Pantera Rosa" y "Contracomplot".

PALMIRA

COLON - Hoy a las 21 hs. "La noche del hurto" y "Las procesadas".

SAN MARTIN

CERVANTES - Hoy 21 hs. "Los chicos crecen" y "Andrea".

MAYO - Hoy 21 hs. "5 locos en Hong-Kong" y "Joe y Margarito".

MONUMENTAL - Hoy 21 horas. "Stavynsky el gran estafador" y "La última nieve de primavera".

RIVADAVIA

ALFA - Hoy 21.15 hs.: "La leyenda de la ciudad son hombre" y "Cuidado con la selva".

DUCAL - Hoy 21.15 hs. "Conexión en Hong Kong" y "Cinco locos y el collar de la reina".

LA CONSULTA

REAL - Hoy 21 hs.: "El gordo de América y "Triángulo de cuatro".

SAN RAFAEL

IDEAL - Hoy de 14 a 24 hs.: "El pasajero" y "Venga a tomar café a casa".

MADERA PARA VIÑAS

PARRALES Y ALAMBRADOS

SERIEDAD - RESPONSABILIDAD EN LAS ENTREGAS

JCH JULIO EDGARDO CHIMENO

GODOY CRUZ 1661-S.JOSE-GLLEN. MZA.-TEL. 260947 - 261555

Perito Mercantil

Servicio Militar Cumplido. Preferiblemente con experiencia en Máquinas de Contabilidad. Presentarse en CASA GALLI - San Martín 1178 de 15 a 19 hs.

5|8|F|94946|5|8

Orégano

SEMILLAS

A. BADELL y CIA. S. A.

Gral. Paz 165 - Ciudad

5|8|F|94930|5|8

Vendedores Libres

Con clientela de Supermercados, Almacenes, Ramos Generales, Mercaditos, Rotiserías, etc. que deseen agregar artículos de buena venta. Interesante comisión. Empresa de primera línea. Enviar carta manuscrita con antecedentes, referencias y zona que trabaja, a: Pte. Rte. P. H. (16) - Diario LOS ANDES. Absoluta reserva. No son productos alimenticios.

5|8|F|94915|5|8

¿ORO?

SAQUELE MEJOR PRECIO CON SOLO SUBIR 2 PISOS

GIRON ARGENTINA

San Martín 917 - Piso 2 - Mendoza

3|8|C|589|6|8

Pintamos

HOY SU CASA

Empapelados - Decoraciones

MURAL

PAGUELO EN 10 CUOTAS

Godoy Cruz 246 - Teléfono 252971

2|8|F|94301|31|8|A

BARBECHOS

VIDES Y ALAMOS

Libertad 835 - Teléf. 972595

Barrio Colina de Oro

MAIPU

3|8|F|94493|31|8|A

Cuentas Morosas

Cheques rechazados, Documentos, Facturas. Tramitamos su cobranza rápida y segura. No solicitamos adelanto para gastos.

ESTUDIO COMERCIO

Avda. España 1235 - Planta Baja 7

4|8|F|8|8|D

- ENFARDADORA
- SEGADORA
- BOMBA para BODEGA
- LADRILLONES

VENDO TELEFONOS: 291628-231046

5|8|F|94882|5|8

ORO

COMPRO $ 570.-

18 KT. POR MAYOR. SU CONSULTA NO MOLESTA.

9 de Julio 1455 - Of. Int. 3.

4|8|C|390|6|8

SEMILLERIA

BERTOTTO

Hortalizas, Flores y Forrajeras — CALIDAD Y PRECIOS —

Avda. Bandera de los Andes 142

San José - Teléfono 215232

Horario 9 a 20.

1|8|F|94066|31|8

Papa para Semilla

Variedad KENNEBECK Y SPUNTA

PRIMERA MULTIPLICACION

"ALGUACIL Hnos."

Administración: T. González 521 - Godoy Cruz - Mendoza - Teléfono: 222752.

Ventas: Mdo. Coop. Prod. Ptos. 85/90. Sarmiento y Pampa, Guaymallén, Mendoza. Teléfono: 260466.

5|8|F|78825|7|8

TRANSPORTE CARRION

Tiene algo o cualquier cosa que llevar o traer del NORTE esta semana...

TRANSPORTE CARRION

Juan B. Justo 1150 - G. Cruz

Teléfono 249057

4|8|C|334|5|8

VIAJANTE Zona Cuyo

PARA VENTA ARTICULOS ILUMINACION

Requisitos: Movilidad propia. Preferentemente experiencia en el ramo. Referencias.

Dirigirse a PASAJE SACCHI 31 - Mza.

4|8|F|94652|5|8

CEMENTO $ 360.-

MATERIALES para la CONSTRUCCION

Corralón PLUS-ULTRA P. de los Andes 425 Tel. 248045 - Mza.

4|8|F|94768|7|8

NECESITO JOVEN

Servicio militar cumplido, con amplios conocimientos de negocio de comestibles para reposición y compras. Inútil presentarse sin referencias. Buen sueldo. Tratar jueves y viernes, de 16.30 a 20 horas: Colón 436 - Ciudad.

5|8|T|08335|5|8

Caños Laminados

REDONDOS - CUADRADOS RECTANGULARES

$ 130.- el Kg.

Videla Castillo 2713 - Mendoza

5|8|C|596|7|8

- BINDS, PLATAFORMAS

En quebracho blanco formoseño.

- MADERAS PALO BLANCO

Medidas especiales para mueblerías

- PALMAS

5 a 8 metros.

HIJOS de ALEJANDRO FRIDMAN

SUCURSAL MENDOZA

Perito Moreno 2455 - Godoy Cruz - Teléfono 220475

5|8|F|94948|5|8

MOCASINES BOLSOS Y CARTERAS

Fabricamos y vendemos al público a precio de fábrica

Horario de Comercio

BELGRANO 1869 - GODOY CRUZ

5|8|F|78869|5|8

FALCON 1970 LUJO

Ver de 9 a 21 Horas en

9 de Julio 2468 - Ciudad

5|8|F|94979|5|8

SEMILLAS

De tomate Rossol, pimiento Morrón y ají Sweet Bonana, VENDO

Selección I.N.T.A.

CO. CA. VI.

Av. España 3248 - Tel. 255378

5|8|F|24872|5|8

SECRETARIA NECESITAMOS

OFRECEMOS: Sueldo inicial $ 25.000. Leyes Sociales. Absoluta reserva.

REQUISITOS: Taquígrafa - Dactilógrafa. Estudios secundarios. Experiencia anterior.

Inútil presentarse sin estos requisitos. Escribir detallando antecedentes a: Poste Restante Diario LOS ANDES R. P. (27).

5|8|F|94949|6|8

RIPIO - ARENA Y PIEDRA

6 Mts3. $ 3.100

TELEFONO 220542

1|8|F|9429|31|8

BARBECHOS

VIVERO TRES PORTEÑAS TINTAS, BLANCAS Y OTRAS

ALAMOS HIBRIDOS Y OTROS

RIVADAVIA 23 - TELEFONO 5 - PALMIRA

5|7|F|73731|Pte.|A

POSTES DE QUEBRACHO

COLORADO DE 0,36 x 2,70 - IDEAL PARA ESPALDEROS EMPRESAS MINERAS, Etc. - Necochea 62. L-10. 258415

3|8|C|73|6|8|A

DEPARTAMENTITO

1 ambiente, vendo para oficina o vivienda. 1º piso frontal, sobre P. Molina, Casa Gobierno. 160.000.000 m/n. Atencio Viviendas, Espejo 172 Tels. 231358 - 231558

5|8|F|94970|5|8

ORO

En Garibaldi 118, pagamos más. Venga y compruébelo. - GARIBALDI 118 - LOCAL 1

3|8|C|64|5|8

JEFE REPUESTOS

Con mentalidad comercial. Línea PEUGEOT, sueldo de acuerdo a su capacidad. Por carta únicamente a:

HUGO H. BRUNO — BELTRAN 536 — MZA.

4|8|F|94820|5|8

PICK - UP DIESEL

PEUGEOT 404 - 1976 - FINANCIACION

Beltrán 532 — Ciudad

4|8|F|94818|5|8

REGALO BATERIA 'CAF'

Show Model 4 cuerpos y platillo "Estambul".

$ 35.000

Contado Unicamente

SALTA 1673 - TEL. 218185

5|8|F|94870|5|8

VENDEDOR

Con conocimientos de trabajos administrativos. Experiencia. Referencias sobre empleos anteriores. Dirigirse por carta manuscrita a: Poste Restante D. N. (2) Diario LOS ANDES - Absoluta reserva

4|8|F|94676|5|8

MAQUINISTA PARA GRUA CRANEMOBILE

Necesita establecimiento metalúrgico de Mza. presentarse con certificado de trabajos anteriores en:

CARRIL RODRIGUEZ PEÑA - Km. 7,5 - de 8 a 15 hs.

5|8|F|95009|5

Departamento A ESTRENAR

Frontal, Liv. com., 2 dorm., 2, baños, cocina, lavand. balcón. VENDO URGENTE. Precio total $ 3.800.000. Inf. Rivadavia 234, Mendoza. Teléfono 243828.

D. ROMERA

5|8|F|94958|5|8

Compramos Terreno

Para instalar pequeña industria. 500 m2., como mínimo, máximo 1 Ha., con agua y fuerza o galpón de 300 m. cubiertos. - Tratar horario de comercio.

TELEFONO 247870

5|8|F|95038|5|8

AVISOS CLASIFICADOS

Compra y Venta de Propiedades

A PROPIETARIO compramos casa, departamento, lote o finca. Godoy & Pelaia. Máxima seriedad inmobiliaria. Gutiérrez 585. Teléfs. 285543 251597.

22|5|F|81131|Pte.

"A" - COMPRO casa, departamento, lote. Operación inmediata. - Alberto Moll. Limobiliaria. Gutiérrez 567. Tel. 250524-214266.

2|8|F|94366|9|8

A. 416 Has. en Tunuyán, ideal para álamo, vendemos, zona de surgente; precio x Ha. $ 3.000.000. Contado y facilidades. Inf.: C. E. Barrera Oro, Mitre 1378, ciudad.

4|8|F|94786|5|8

A. DEPARTAMENTO a estrenar, céntrico, 3 dormitorios, dep. de servicio y demás comodidades, entrega inmediata. T/$ 4.500.000 contado 50%, saldo 2 años. Llave e Inf.: C. E. Barrera Oro, Mitre 1378, ciudad.

4|8|F|94788|5|8

A 30.000 m2. vendemos, Cacras de Coria, a 3 cuadras plaza, con derecho de riego, viña fina, olivos, etc. Precio x m2. $ 235, contado y facilidades. Inf. C. E. Barrera Oro. Mitre 1378. Ciudad.

5|8|F|94966|6|8

A $ 850.000 T$ 1.900.000, oportunidad pavimento, cerca puente Olive, amplia y cómoda casa, 4 dormitorios l|comedor, garaje, despensa, fondo, c|comedor. - Provivienda, Perú 1214.

5|8|C|802|5|8

A $ 1.000.000, saldo 2 años, casa desocupada, Villa Hipódromo, galpón 9 x 5, e|vehículo, l|comedor, 2 dormitorios, cocina c|artefactos, Provivienda, Perú 1214.

5|8|C|802|5|8

A $ 800.000 T$ 1.200.000, linda y amplia casa, a 30 metros carril Godoy Cruz, Villa Nueva, l|comedor, 2 dormitorios, c|comedor c| artefactos, despensa, patio embaldozado, Provivienda, Perú 1214.

5|8|C|802|5|8

A $ 1.250.000 T$ 2.500.000, oportunidad, lindo chalecito, desocupado, Bº SUPE jardines, cochera, l|comedor, amplia sala estar, 2 dormitorios c|placares, cocina c|artefactos, Provivienda, Perú 1214.

5|8|C|802|5|8

A $ 1.700.000 T$ 2.800.000, chalecito calle Godoy Cruz Bº Santa Ana, jardines, 4 dormitorios, cochera, l|comedor, 2 baños, c|comedor, fondo, Provivienda, Perú 1214.

5|8|C|802|5|8

A $ 1.550.000 y 2 años, T. $ 3.100.000 c|uno, ciudad, 2 lindos chalecitos nuevos, de 1ª l|comedor, 2 baños, c|comedor, cochera, 3 dormitorios, patio, Provivienda, Perú 1214.

5|8|C|802|5|8

A PROPIETARIO, compro casa o departamento, urgente. Francisco José Sapunar - San Lorenzo 315. Tel. 290457.

2|8|F|94275|5|8

A PROPIETARIO compro urgente chalet zona residencial. Gran contado. Total hasta pesos 600.000.000. Teléfono 244790.

4|8|F|94752|6|8

A PRECIOSO Dpto. 110 mts. 9 de Julio al 3000, Cdad., pta. baja, cochera, patio, $ 2.500.000. T. $ 3.700.000. Hay varios más. Puebla 244043.

5|8|C|681|5|6

A NUEVA antisísmica, 2º Bº del Pilar, Godoy Cruz, 3 dormit., patio, $ 1.600.000. T.$ 2.800.000. Puebla. 244043.

5|8|C|681|5|8

A ESTRENAR casa con pileta natación, 3 dormitorios en Vistalba 600 mts. Urbana Inmobiliaria, - 9 de Julio 315. Mza.

5|8|C|687|5|8

A EMPRESAS - P. Molina casi Costanera, terreno 1.200 mts. c| galpones, salones, teléfono. - Oportunidad $ 4.500.000, Cdo. $ 2.500.000. Puebla. 244043.

5|6|C|681|5|6

A ESTRENAR galpones céntrico e industriales de 1.800 - 1.000 y 600 metros cuadrados, Montecaseros 2640, Teléfono 256498.

5|8|C|809|5|8

A ESTRENAR casa 1 planta vendemos. Dorrego, l|comedor, cocina comedor, 3 dormitorios, 2 baños, garaje, patio. T m$n. 450.000.000, facilidades a 2 años. Otra Dorrego, mixta, l|comedor, 2 dormitorios, cocina-comedor, garaje. T. m$n. 140.000.000. Facilidades. Godoy & Pelaia. Gutiérrez 585. Tel. 258543.

5|8|F|94876|5|8

A MINNI vende regio chalet esquina, centro Villa Nueva, desocupado, 3 dormitorios, demás. Liquido $ 2.700.000 contado total, permuto casa, vehículo, Bandera de los Andes 2829.

5|8|F|5|8

A MINI vende finca 10 hectáreas, casa, riego pozo 8", galpón, animales, herramientas. Liquido, $ 900.000, saldo convenir. Bandera de los Andes 2829.

5|8|F|95013|5|8

A MINI vende regio chalecito 2 plantas, Villa Nueva, $ 1.000.000, saldo convenir. Bandera de los Andes 2829.

5|8|F|95014|5|8

A MINNI vende casa 650 metros, Godoy Cruz, 3 dormitorios, demás; recibo coche. Bandera de los Andes 2829.

5|8|F|95016|5|8

A MINNI vende, casa antisísmica, 2 dormitorios, demás, Las Heras $ 500.000, saldo 2 años. Bandera de los Andes 2829.

5|8|F|95017|5|8

A MINNI vende 3.700 metros sobre Carril Godoy Cruz, Villa Nueva, fuerza; $ 3.000.000, saldo convenir, recibo equipo, finca, vehículos. Bandera de los Andes 2829.

5|8|F|95018|5|8

A MINNI vende (3) chalecitos, Rodeo de la Cruz, nuevos, pesos 1.000.000; saldo convenir, recibiría vehículos. Bandera de los Andes 2829.

5|8|F|95019|5|8

A MINNI vende regio chalecito, San José, nuevo, de primera, $ 800.000, saldo convenir. Bandera de los Andes 2829.

5|8|F|95020|5|8

A MINNI vende regia casa Godoy Cruz, 3 cuadras de San Martín, $ 1.000.000, saldo convenir. Recibo vehículo. Bandera de los Andes 2829.

5|8|F|95021|5|8

A MINNI compra urgente casa con plan banco. T. 261644.

5|8|F|95022|5|8

A MINNI vende regia casita ladrillo, Villa Nueva $ 350.000, saldo convenir. Av. B. de los Andes 2829.

5|8|F|95023|5|8

APURADO en Bombal Sur, antisísmica 3.900.000 financiados, 3.500.000 contado. - Otra edificación Kolton, zona residencial Godoy Cruz, todos servicios, pavimento, 3 dormitorios, 2 baños, cochera amplia, fondo, jardín, 4.200.000 financiados, 3.800.000 contado. Otras más precio, 5ta., 6ta. Sección. Benturino. Colón 669, 246927, Lugones.

5|8|F|95033|5|8

ANTISISMICA, 3 dormitorios, dependencias, calle Independencia. Total 120.000.000. Anticipo 50 %, saldo 2 años. José Federico Moreno 1575.

4|8|F|94719|6|6

ANTISISMICA, 2 dormitorios, teléfono, ciudad. Anticipo, pesos 130.000. Recibo automóvil. José Federico Moreno 1575.

4|8|F|947|24|5|8

ANTISISMICA 1 planta 6ª Sección vendemos living comedor, 3 dormitorios, comedor diario, cocina, dependencias de servicio cochera patio, muy simpática. T. m$n. 570.000.000. 40 % y 6 trimestres. Godoy & Pelaia. Gutiérrez 585, 258543.

48|F|94703|6|8

ANTISISMICA corte antiguo P. Molina, y Av. España, 3 dormitorios etc. 12 x 20. Urbana Inmobiliaria. 9 de Julio 315. Mza.

5|8|C|687|5|8

ANTISISMICA barrio Santa Ana, 2 dormitorios y demás dependencias, recibo automóvil. INMB Perú 1064, Mendoza, Teléfonos 248333 - 249297.

5|8|T|8345|5|8

ATENCION vendo o permuto mi departamento nuevo a metros de Espejo y Avda. España, frontal al norte, 3 dorm., 2 baños, dep.|servicio, comedor diario, calefacción central individual, recibo otro más chico. Atencio Viviendas. Espejo 172, Ciudad ,T. 231358 - 231558.

5|8|F|94973|5|8

ATENCION vendo terreno 1.237 m sobre Dorrego casi Avda. de Acceso con salida a 2 calles, ideal para industria, construcciones viviendas, etc., facilidades. Atencio Viviendas. Espejo 172, Tel. 231358 - 231558.

5|8|F|94474|5|8

ANTISISMICA 2 plantas, 2 dormitorios, teléfono. Barrio Empleados de Comercio. Anticipo pesos 120.000.000. José Federico Moreno 1575. 5|8|F|94959|5|8

ANTISISMICA 5ª Sección, 3 dormitorios, garaje, terraza. Guarna. Facilidades. Olascoaga 389. - Ciudad.

5|8|C|728|7|8

ANTISISMICA 3 dormitorios etc., 4ª, 5ª, 6ª Sección, G. Cruz y Trapiche, Dptos. ciudad y G. Cruz. Facilidades, permutas, Pacheco 241234, 25 de Mayo 652, Cdad, (Pasaje).

5|8|C|784|5|8

AMPLIA casa dos plantas 8 habitaciones, garaje, vendo con Tel. Con 450 millones y facilidades. 224367.

5|8|C|797|5|8

ANTISISMICA: Dos dormitorios, dependencias completas, con departamentito independiente. Ossola vende. - 291304.

5|8|C|639|5|8

AMPLIA casa con amplísimo terreno Ossola vende, próxima Bodegas Arizu. - 291304.

5|8|C|639|5|8

ACEPTO transferencia o alquilo casa Barrio Gran Mza., oferta: Pte. Rte. Juan Antonio (5) Diario LOS ANDES.

5|8|C|607|6|8

AMERICANA, dos dormitorios, living, comedor, servicios, fondo. Ossola vende. Barrio Laprida. - 291304.

5|8|C|90|5|8

Bº BOMBAL. Antisísmica 1 planta, 3 dormitorios, baño, cocina comedor diario, garaje, patio, altos 1 dormitorio con baño. Inf. Mengoni. Colón 428. T. 246295.

5|8|F|94986|5|8

Bº BOMBAL. Lote 12 x 25 vendo. Informes: Mengoni. Colón 428. T. 246295.

5|8|F|94987|5|8

BARRIO La Floresta, frente Avenida Acceso, vendo lote 200 metros, facilidades, Sánchez, Catamarca 357.

5|8|C|781|5|8

BARRIO Comercio, Godoy Cruz, departamento 2 - 3 dormitorios Facilidades. Ancor Inmobiliaria Rioja 1356. - 259797.

5|8|C|667|5|8

COMPRA-VENDE Benturino: Lotes, casas, departamentos, negocios, fincas, Colón 669 - 246927. Lugones.

3|8|F|94394|7|8

COMPRAMOS, casas, departamentos, lotes. Hacemos operaciones inmediatas. Castillo Moreno. Catamarca 261. T. 245391.

3|8|F|94518|5|8

CASA en Las Heras, 2 dormitorios, living comedor, garaje, cocina, baño. Contado $ 600.000. Saldo 18 meses. Jujuy 123.

5|8|C|694|5|8

COMPRO departamento céntrico hasa $ 280.000.000. Tel. 251140.

5|8|C|658|5|8

CALLE Sarmiento próximo Belgrano, casa 6 habitaciones vendo, teléfono 217785.

5|8|C|277|5|8

COMPRO casa 8 a 12 habitaciones, próximo a Sarmiento o Emilio Civit. 217785.

5|8|C|277|5|8

COMPRO finquita o tierra para chacra, pago con negocio trabajando muy bien, auto y dinero. 217785.

5|8|C|277|5|8

CASA, cuadra 5ª Sección vendo, 2 dormitorios, total $ 2.500.000. 222508.

5|8|F|94926|5|8

CASA vendo Dorrego, 2 cuadras Costanera, $ 150.000.000; 70 % contado, saldo 14 meses. Guillermo Molina 415. Dorrego.

5|8|C|635|5|8

CASA antigua, 520 metros, sobre Damián Hudson, Ciudad, 2 dormitorios, dependencias, amplio fondo, permuto por casa menor precio. Patricias Mendocinas 1608. Tel. 258715.

5|8|F|95010|5|8

CASA en Godoy Cruz, 3 dormitorios, comodidades. Facilidades. Sánchez 980408.

5|8|F|95006|5|8

CASA desocupada, Godoy Cruz, 3 habitaciones, dependencias, pesos 500.000, saldo 2 años. Pereyra. Reconquista 170. G. Cruz. 222269.

5|8|F|78876|5|8

COMPRAMOS urgentísimo, casas, terrenos. Numerosos pedidos. Pereyra. Reconquista 170. G. Cruz. 222269.

5|8|F|78874|6|8

DEPARTAMENTO, 2 dormitorios, Avda. España y Sarmiento, 2 baños, $ 3.000.000 contado. Contacto. 9 de Julio 1221. Mza. Tel. 258776 y 217523.

4|8|F|94478|6|8

DEPARTAMENTO 4 dormitorios, gran categoría, amplia recepción, 3 baños, dependencias y garage, frente a plaza España, $ 12.000.000. 50 % contado y 50 % en 4 trimestres. Contacto. 9 de Julio 1221, Mza. Tel. 258776 y 217523.

4|8|F|94781|6|8

DEPARTAMENTO: 3 dormitorios - A estrenar, en Rivadavia esq. Chile, 2 baños y dependencias. $ 5.000.000 contado. - 9 de Julio 1221, Mendoza, Teléfono 258776 y 217523.

4|8|F|94765|6|8

DEPARTAMENTO céntrico con garaje, tres dormitorios, teléfono servicios totales, Ossola vende. 291304.

3|8|C|90|5|8

DESOCUPADA, corte antiguo, céntrica, todos servicios, teléfono $ 1.600.000. Beltrán 173, TE. 254487.

4|8|C|347|5|8

DEPARTAMENTO a estrenar en 5ta. Sección cerca Emilio Civit, vendemos, l|comedor cocina comedor, 1 dormitorio, baño. 65 m2. T|m$n. 180.000.000. Facilidades. Godoy & Pelaia. Tel. 258543.

4|8|F|94695|5|8

DEPARTAMENTO interno, antisísmico, Las Heras. Total pesos 120.000.000. Anticipo 50%. José Federico Moreno 1575.

5|8|F|94960|5|8

DE PARTICULAR a particular vendo urgente terreno Las Vegas (Potrerillos). - $ 300.000 total; tratar: Clark 763. Cdad.

5|8|C|689|5|8

DEPARTAMENTITO chiche en Bº Cano, 3 ambientes, cocina y baño. Entrego con sólo $ 750.000, saldo convenir. Angel Lencinas, San Luis 355, Mendoza.

5|8|C|716|5|8

DEPARTAMENTO ¡Oportunidad! a estrenar, con 2 dor., frontal en primer piso, amplio living comedor, baño completo. Precio total m$n. 200 millones, con facilidades, Aramburo, Stanziola y Cía. Sarmiento 37, Tel. 231715.

5|8|F|94945|5|8

DPTO. interno de material, Barrio Alimentación, agua y luz. Contado 300.000 y facilidades. Negri 290712.

5|8|C|650|5|8

DE PARTICULAR a particular, vendo urgente terreno 1er. Barrio Santa Ana 370 m2, $ 900.000 total, tratar: Clark 763, Cdad.

5|8|C|689|5|8

DEPARTAMENTO Barrio San Antonio, 2 dormitorios, dependencias, anticipo 110.000.000. Patricias Mendocinas 1608. Tel. 258715.

5|8|F|95011|5|8

EN 6ª SECCION, casa 2 dormitorios y dependencias, galpón 100 m2., antisísmico, fosa, fuerza, baño. Contado y facilidades. - Jujuy 123.

5|8|C|694|5|8

EN 6ta. SECCION, casa desocupada, 3 dormitorios. Oportunidad. Vendemos facilidades. Córdoba 154. Ciudad.

5|8|F|94991|5|8

ESTRENAR departamento 3 dormitorios, 2 baños, terrazas, teléfono. Mitre 535-40. Teléfono 242600, 16 a 18 horas.

5|8|C|615|616|5|8|D

FINCA 10 Has. Tunuyán especial forestación chacra $ 250.000 contado, $ 1.500.000 a 1½ año, particular. Tel. 241227.

3|8|C|640|641|5|8

FINCA Colonia San Francisco, 20 Has. con 6 viña, resto chacra; casa, pozo electrificado, pavimento puerta, vendo valor pozo solamente. J. B. Justo 429. Tel. 252611.

5|8|C|712|5|8

FINCA vendo en Montecaseros, 34 Has., 8 viña Pedro Giménez, 12 potreros alfalfa, resto chacra, derecho de agua para toda la superficie, pozo electrificado de 10 x 8, casa y galpón de material, herramientas. Confort Inmobiliaria. Gutiérrez 375. Teléfono: 257964.

5|8|F|95043|8|8

FINCA 16 hectáreas, Ugarteche, chacra, pozo, casa, Facilidades. Recibo auto o camión. Sánchez. 980408.

5|8|F|95007|5|8

FINCA vendo en El Rambión, 27 Has. 9 de parral, 6 de viña, resto chacra, alfalfa, olivos y frutales, 2 pozos electrificados, derecho de riego, casa contratista, animales y herramientas menores. Confort Inmobiliaria. Gutiérrez 375. Teléfono: 257964.

5|8|F|95047|8|8

FINCA vendo zona Algarrobal, 12 Has. de parral, uva mezcla, plena producción, derecho de agua, una casa de material, un tractor viñatero con implementos, herramientas menores. Confort Inmobiliaria. Gutiérrez 375. Teléfono: 257964.

5|8|F|95051|8|8

LOCALES vendo 2 frontales primer piso, 50 m2. cada uno, Mitre y General Paz. Otro planta baja y primer piso, frontal, 70 m2. General Paz y 25 de Mayo, ciudad. Tratar Teniente 1º Ibáñez 21, Godoy Cruz.

5|8|C|715|727|5|8

LOTE frente Parque, medidas generosas para exigentes. Benturino. Colón 569, 246927, Lugones.

5|8|F|95032|5|8

LOTE compro lugar sin pretensiones, p.|contado. Teléfono 242917.

3|8|C|76|5|8

LOTES vendo 74 x 40 y 74 x 12, calle Zapata, Plumerillo, luz, fuerza, agua, facilidades. Teléf. 260235.

5|8|C|753|5|8

LINDO departamento, Villa Nueva. Total 680.000 facilidades. Gutenberg 3892. Villa Nueva.

5|8|F|95026|6|8

OPORTUNIDAD: Ciudad, s|Gdor. González, casa 3 dormitorios, depends. Total $ 120.000.000.- c|facilidades. Castillo Moreno. Catamarca 261. Tel. 245391.

4|8|F|94738|5|8

OPORTUNIDAD por viaje m$n. 350.000.000, con facilidades, una planta, antisísmica, 3 dorm. terminaciones de 1ª, a 1 cuadra Av. Acceso y Terminal, Dorrego, Canizo Puebla. T. 247949.

5|8|F|94942|7|8

PERMUTO departamento planta alta Barrio Cano, por planta baja. Tratar tel. 252685.

5|8|C|734|5|8

PANQUEHUA casa quinta, viña, frutales. Recibimos automóvil. - Contado 750.000. 214316.

5|8|C|788|5|8

PISO único vendo, Av. San Martín al 1600; amplio living comedor, 3 dormitorios, baño, cocina, lavandería, dependencias de servicio, despensa, patio, calefacción central, teléfono, amoblado, $ 14.000.000, facilidades. Inf. - Mengoni. Colón 428. T. 246295.

5|8|F|94988|5|8

RESIDENCIAL céntrica, amoblada, teléfono. Anticipo 90.000.000.- Recibo automóvil. José Federico Moreno 1575.

4|8|F|94728|5|6

R. DE LA CRUZ, esquina, asfalto, 800 mts. terreno corte antiguo; ideal depósito, corralón, motel. Negri - Libertad - Quintana - Villa Nueva - 290712.

5|8|C|650|5|8

SECCION 6ª vendo amplia casa ideal profesional, otra similar Barrio Bombal, desocupadas. Llaves: Mitre 521. P. B. L. 1 247752.

5|8|C|586|5|8

SAN JOSE tres dormitorios, estar amplio, buena ubicación, con departamento interno, dormitorio interno, dormitorio, cocina, baño, ideal dos familias. 214316.

5|8|C|788|5|8

SAN MARTIN y Catamarca, Dpto. Duplex, 4 dorm., 3 baños, deps. Sarmiento 700, P.B., 3 dorm.; Chile 800, 3 dorm. c|cochera, etc. Canizo Puebla - Tel. 247949.

5|8|F|94941|5|8

TERRENO 960 metros sobre Montecaseros, vendo urgente, Sánchez, Catamarca 357.

5|8|C|781|5|8

TERRENO 620 metros con galpón, teléfono, fuerza, vendo con facilidades, Sánchez, Catamarca 357.

5|8|C|781|5|8

VENDO casa desocupada en Ciudad, amplias comodidades, 3 dormitorios y demás, otra similar S. José Recibo departamento. Mitre 521. P. B. L. 1. 247752.

5|8|C|586|5|8

VENDO finca 227 Has. con 8 de parral, buena agua de subsuelo, entera o fraccionada, zona especialmente tomatera y pimientera. Vichigasta (La Rioja), sobre ruta 74 pavimentada - electrificada. Tratar Zapata, Entre Ríos 1128 Norte, San Juan.

3|8|F|94468|5|8

VENDO lote 12 x 30 Bº Espejo, Las Heras. Total 360 m2. Teléfono 230811 ó 251136.

3|8|T|8234|7|8

VENDO urgente a interesado directo casa en Godoy Cruz y departamento en ciudad. Teléfono 251022.

4|8|C|369|5|8

VENDO finca 3 Has. y media "chacra", Corralito sobre asfalto, recibo permuta, auto grande de 73 en adelante. Tratar: Las Heras 252, Ciudad.

5|8|T|8358|6|8

VENDO galpón 200 metros cub., con fuerza, teléfono, casa nueva 2 plantas, 510 metros. Santa Fe 644, Ciudad.

5|8|T|8351|5|8

VENDO 15 Has. semiparejas sobre ruta 40, haciendo esquina, Costa Anzorena, $ 350.000 al contado. Patricias Mendocinas 873. - Ciudad.

5|8|T|8332|7|8

VENDO o permuto casa en Suipacha 760. Ciudad. Tratar directo con dueño.

5|8|F|589|6|8

VENDO casa corte antiguo a interesado. Salta 1965. Cdad.

5|.8|C|563|5|8

VENDO 2 casas de material, total $ 150.000.000; y $ 180.000.000, facilidades. Recibo vehículo. - 25 de Mayo 1984. Ciudad. Teléfono 251140.

5|8|C|658|5|8

1½ HA. tierra, a 7 cuadras plaza Luján, 2 casas, luz y agua. Recibo tractor con implementos o automotor. San Martín 861. Luján.

5|8|F|98871|8|8

Compra y Venta de Negocios

A 150 METROS Avenida San Martín, despensa, maquinarias, mercaderías, instalaciones, anticipo 70.000.000, facilidades. Patricias Mendocinas 1608. Ciudad.

5|8|F|95040|5|8

COMPRAMOS urgente negocios por numerosos pedidos. Cordoba 154. Ciudad. T. 254996.

3|8|F|94533|6|8

CENTRICO vendo, bar, restaurante, pizzería, venta diaria tres millones, único en Mendoza, recibo permuta. T. 217785.

5|8|F|94884|5|8

CENTRALISIMO negocio zapatería damas, funcionando, ventas a controlar, vendo o transfiero local, módico alquiler. Ancor Inmobiliaria - 259797.

5|8|C|667|5|8

COMPRE su local (inmueble) e instale importante negocio su conveniencia. Vendo local 4 x8 ó 8 x 8, alquilaría. Avenida Jorge Calle 208. Ciudad.

5|8|C|783|5|8

MERCADO Sexta Sección, mercaderías, instalaciones, vivienda de alquiler. Anticipo 50.000.000, recibo automóvil. José Federico Moreno 1575.

48|F|94726|5|8

PANADERIA, confitería, rotisería, heladería, excelentes utilidades, por no poder atender vendo o alquilo, r/permutas. Mitre 1456.

4|8|C|349|5|8

RESIDENCIAL 10 habitaciones en Dorrego, vendo, con inmueble; recibo casa o camión. Tratar: Salta 1893, ciudad.

4|8|T|5|8

VENDO despensa instalada total, con clientela de 16 años, con alquiler, vivienda 2 dormitorios y demás dependencias. INME, - Perú 1064, Teléfonos 248333 y 249297.

5|8|T|8344|5|8

Compra y Venta de Muebles

A. BENTURINO Tel. 244335-248730 ofrezca muebles, antigüedades, artículos en general. Colón 669 3|3 Pte

A. AMITRANO - Martillero. Teléfono 247711, Aristides Villanueva 332, ofrezca muebles, antigüedades, maquinarias artículos generales. Pagamos mejor Anticipamos dinero. 9|6|F|2375|Pte

A. SELLA. Tel. 247447 - Martillero. Tiburcio Benegas 776, ofrezca muebles, artículos hogar, máquinas usadas; dinero en el acto. 11|2|F|6972 Pte.

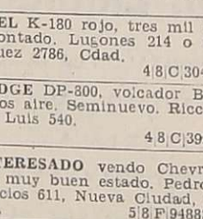

Compra y Venta de Automotores y Cubiertas

ANDES AUTOMOTORES

ROBERTO WAINSZTEIN

O'Brien esquina Alberdi

— San José —

Mercedes Benz 250-67	$	700.000
Rural Fiat 128-74	,,	200.000
Chevrolet 64|68, varios	,,	150.000
Dodge Polara 69	,,	220.000
Rambler Rural 380-69	,,	220.000
Renault 4 1967	,,	95.000
Fiat 600-1969	,,	140.000
Rambler 1966	,,	120.000
Peugeot 404-1965	,,	140.000
Renault Gordini 64	,,	99.000
Fiat 1500-1964	,,	150.000
Fiat 600-1961	,,	70.000
Isard 1961	,,	58.000
Rural Hansa 1961	,,	63.000
Jeep Carrozado 60	,,	60.000
Dodge 1946	,,	45.000
Ford 1934	,,	39.000
Camioneta Chevrolet 66	,,	145.000
Jeep Pick-Up 1958	,,	89.000
Camión Chevrolet c| volquete alta y baja	,,	150.000

Y facilidades a 30 meses o permuto - Aceptamos documentos y adicionales como parte contado - Planes especiales a empleados públicos y policiales.

5|8|F|94968|5|8

A - MOTOR Jeep reparado totalmente vendo, recibo usado. - San Martín 2227. 250510.

4|8|C|246|6|8

A. OPEL K-180 rojo, tres mil km. al contado. Lugones 214 o Rodríguez 2786, Cdad.

4|8|C|304|5|8

A DODGE DP-800, volcador Baco, frenos aire. Seminuevo. Riccieri. San Luis 540.

4|8|C|399|6|8

A INTERESADO vendo Chevrolet 1940 muy buen estado. Pedro B. Palacios 611, Nueva Ciudad, San José.

5|8|F|94883|5|8

A REVENDEDORES, Lucero Gutiérrez, vende flamante cupé Chevy serie dos 1973, 50.000 kilómetros, 5 cubiertas nuevas, importadas, $ 760.000, acepto permutas. Corrientes 29, ciudad.

5|8|C|671|5|a

A CAMIONETAS Chevrolet modelos 1972, 1969, 1968, 1967 y 1964 con cúpula. Interés 4½% Facilidades, permuto. San Miguel 1885 Las Heras.

5|8|C|810|5|8

A OFERTA camioneta Ford modelo 1960 $ 205.000 en excelente estado. San Miguel 1885, Las Heras.

5|8|C|810|5|8

A - CITROEN 64 vendo. Total pesos 180.000. Teléf. 214626.

5|8|C|717|5|8

AMI 8, 1973, impecable $ 180.000 y facilidades, permutas. Perú 2950. Ciudad.

1|8|C|329|5|8

ATENCION Fairlane LTD - Mod. 70 bordó impecable $ 270.000 y facilidades, permutas - Perú 2950 Cdad.

1|8|C|328|5|8

ATENCION Opel K 180 - Mod. 75 impecable $ 300.000 y facilidades, permutas - Perú 2950 - Cdad.

1|8|C|329|5|8

ATENCION: Rural Rambler 1964, boca pescado, vendo. Facilidades.

su tractor MF tiene motor PERKINS. repuestos legítimos

motores y equipos S.A.

JOSE V. ZAPATA 450 — MENDOZA

SERVICIO PEUGEOT

C/repuestos de recambio. Al mejor precio de plaza.

JARDIN DEL AUTOMOVIL

SAN MARTIN 1955

GODOY CRUZ - MENDOZA

5|8|F|29|8|A

ORO COMPRO

12 - 18 - 24 Kilates

$ 570.- P/M

Rescato Pólizas. Monedas Antiguas

NECOCHEA 62 — LOCAL 15

4|8|C|390|6|8

OFICIAL TORNERO

NECESITA

MONTECUYO s.r.l.

RUTA 7 Nº 5290 - RODEO DE LA CRUZ

5|8|F|94931|6|8

COMPRO VINOS CRIOLLO BLANCO y MOSCATEL

de Cuotas a Plazo y Volumen al Contado.

Teléfono 42217 - Aristóbulo del Valle 31, Edificio Setaro - Rivadavia - Mendoza.

5|8|F|94957|5|8

PEUGEOT 504 0 Km.

SIN CONTADO

24 meses de Financiación

JARDIN DEL AUTOMOVIL

SAN MARTIN 1955

GODOY CRUZ - MENDOZA

5|8|F|29|8|A

AUTOS USADOS AUTOS USADOS AUTOS USADOS

Oportunidad ¡Usados!

En 30 meses

AUTOMOVILES

DODGE 1500 SPL	71-72-73-75
FIAT 600	66-75
CITROEN AMI 8	75
OPEL K 180	75
FIAT 128	75
DODGE GTX	74
FIAT IAVA 128	74-75
POLARA CUPE	73-75
RENAULT R-12	73-74
FIAT 128	71-72-73
DODGE CORONADO	71-72-73
RENAULT 850	68-70-71
PEUGEOT 504	70
PEUGEOT 404	70
FORD FALCON	69
CITROEN 2 CV	68
VALIANT IV	67
RENAULT GORDINI	67
RENAULT 4	63-66
VALIANT I	62
FIAT 1100	61

CAMIONETAS

DODGE DIESEL	69-71-75
FIAT 125, MULTICARGA	74
RASTROJERO	73
CHEVROLET	62-65
DODGE D-100	64

INTERES MAS BAJO DE PLAZA

PRIMO MESCHINI S.A.

CONCESIONARIO DODGE

RIOJA 1448 MENDOZA

USADOS AUTOS USADOS AUTOS USADOS

5|8|F|95041|5|8

EMILIO BERTOLINI E HIJOS

CONCESIONARIO CITROEN

DTO. USADOS CON GARANTIA

EB

AMI 8 Verde c/radio	74
AMI 8 Verde p/kms.	73
AMI 8 Blanco	73
AMI 8 Azul	72
3 CV Blanco c/radio	74
PICK UP 3 CV Verde	74
FURGONETA Roja p/kms.	74
2 CV Blanco	70
3 CV Amarillo	72
DKW Gris	64
DKW Blanco	67
FURGONETA Roja	72
MULTICARGA 1600 C/cúpula Amico	72
FALCON Standard	69

VENTAS - REPUESTOS - SERVICIO

L. N. ALEM 272 - Tel. 21009

GRAL. SAN MARTIN - MZA.

5|8|F|94940|5|8

Finca en Montecaseros

VENDEMOS

22 Has. niveladas, con casa nueva de material, pozo 12" electrificado, represa y tractor.

CONTADO Y FACILIDADES

PEDRO MOLINA 405 — CIUDAD MENDOZA

5|8|C|763|764|5|8|D

CEMENTO $ 350

Todo para la Construcción.

Godoy Cruz 3171 - Villa Nueva - Teléfono 261689

15|7|F|72901|Pte.

ORO

—JOYERIA BASSO—

PAGO 110.000 Gr. Of.

— Rescato Pólizas —

SAN JUAN 1359

3|8|C|645|9|9

INSTITUCION BANCARIA

NECESITA

DACTILOGRAFA - BILINGÜE

(Inglés - Mínimo 60 palabras por minuto)

Conocimientos contables, estudios secundarios completos. Enviar curriculum vitae a: Poste Restante I. B. (7) Diario LOS ANDES

5|8|C|638|6|8

LADRILLONES

VENDO

Puestos en obra y ripio y arena. Pedidos al Tel. 262109.

3|8|C|137|5|8

ORO

COMPRAMOS MEJOR PRECIO A PARTICULARES Y COMERCIANTES

GALERIA TONSA - LOCAL A-14

11|5|F|25526 Pte.

PRODUCTORES/AS

PARA IMPORTANTE EMPRESA SE NECESITAN

Productores ambos sexos, excelentes comisiones. Premios. Solicitar entrevistas Teléfono 290576, de 9 a 19, de Jueves a Sábado.

5|8|T|08360|5|8

AUXILIAR CONTABLE

NECESITAMOS

REQUISITOS:
SEXO: Femenino
EDAD: 27-40 años
ESTADO CIVIL: Soltera
ESTUDIOS: Secundarios
EXPERIENCIA ANTERIOR: en oficinas contables.

SE OFRECE:
Horario de comercio, buen sueldo e interesantes perspectivas. - Concurrir a Aristides Villanueva 731 (Horario de Comercio). 5|8|C|750|5|8

IMPORTANTE SOCIEDAD ANONIMA

Con Fábricas de Rosario y Quilmes e Importación y Venta de Ferretería, Materiales de Construcción y Artículos Rurales

NECESITA VIAJANTE

Con movilidad propia, para atender en forma exclusiva Godoy Cruz, Tunuyán, San Rafael y zonas de influencia. Edad: 30 a 40 años. Por carta únicamente con referencias últimos 5 años en el ramo a: Sr. GERENTE - Poste Restante I. S. (20) - Diario LOS ANDES.

5|8|F|94989|5|8

SE NECESITAN

Operarios para máquinas de fácil manejo. Servicio militar cumplido. Trabajo estable.

Manuel Moreno 245 - Godoy Cruz

Altura San Martín al 300

5|8|F|94955|5|8

DEPARTAMENTO

Pleno Centro

Calle San Martín, vendo. 3 dormitorios (propiedad horizontal). CORDOBA 45

5|8|C|666|5|8

MERCADITO y DESPENSA

En Godoy Cruz, sobre calle San Martín. Excelentes ventas diarias. Vendemos con facilidades. Se acepta permuta.

CORDOBA 154 — CIUDAD

5|8|F|94981|5|8

Vendo Departamento

3 dormitorios y dependencias. J. B. Justo 338 - Mza. Total $ 3.500.000, con facilidades.

Tratar: Juan B. Justo 144 - Mza. - Teléfono 218428

5|8|F|95035|5|8

PASTILLAS PARA FRENO

Fiat 1.500, 128, 125, Peugeot, Jgo. ..... $ 1.100
Torino, Ford, Chevrolet. Dodge, Tanus, etc. Jgo. $ 1.300
Dodge 1.500, Jgo. ..... $ 1.100
Renault 12 y Fiat 1.300, J. $ 1.150
Dodge 1.500 y Renault 12 (nuevos, con cuña), Jgo. $ 1.600

Legítimas. Entrega inmediata. Cualquier cantidad. Línea completa en discos de freno. Precios de fábrica. Despacho de encomiendas en el día. CONSULTENOS: SALTA 906 - MENDOZA 5|8|C|718|5|8

AVISOS CLASIFICADOS

(Viene de la Pág. anterior)

Compra y Venta de Automotores y Cubiertas

CHEVROLET Special Mod. 69, vendo en $ 250.000. Mitre 1456, Cdad. 4|8|C|349|5|8

DI TELLA 1961, vendo, permuto. Recibo documentos. Alem 356 - Mendoza. 3|8|C|634|5|8

DODGE 1500, modelo 73, impecable, particular vende, única mano, car-stereo, faro iodo, tablero y volante deportivo, $ 585.000 contado total. De 10 a15 horas. Puayrredón 185. Godoy Cruz. 3|8|F|78815|5|8

DE CARLO 600 modelo 60, impecable estado, vendo o permuto. - Vicente Gil 717. Ciudad. 5|8|T|8367|5|8

ESCAPES silenciadores, venta, colocación en Martínez mencionando este aviso descuento especial. Alberdi 648. San José. 20|7|C|852|19|8

ECONOMICA: cúpula ideal Rastrojero ver y tratar 1er. Barrio Unimev. M. 19. C. 6. 1|8|C|765|7|8

EQUIPO de afinamiento, electrónico, con facilidades. Motocarga Siam. Total $ 5.000.000. Motoneta Siam de Lujo $ 6.000.000. Francia 1221. Godoy Cruz. 5|8|T|8371|5|8

FALCON 1970, gris, único por su estado, $ 265.000 y facilidades, permutas. Perú 2950. Ciudad. 1|8|C|329|5|8

FIAT 125 - Mod. rojo divino $ 250.000 y facilidades, permutas - Perú 2950 Cdad. 1|8|C|328|5|8

FIAT 1.500 - Mod. 66-67 impecables $ 178.000 y facilidades - permutas - Perú 2950 Cdad. 1|8|C|328|5|8

FIAT 600-68, toda prueba, vendo, permuto, facilidades. Alem 356 Mendoza. 3|8|C|634|5|8

FIAT 125, 74, flamante y G.T.X. 1971, particular. Soler 773. Ciudad. - 255066. 4|8|C|358|5|8

FIAT 600, M. 63, vendo. B. estado. Ramírez 3279, Ciudad. 230048. 4|8|C|434|5|8

FIAT 600/72 vende particular, (oportunidad). Granaderos 1610, Mendoza. 4|8|C|281|5|8

FIAT 125/73, impecable, vendo únicamente contado. - Pueyrredón 555, Mendoza. 4|8|C|374|6|8

FORD Baby 46 vendo 130.000, Capitán Candelaria 645, Godoy Cruz. 5|8|C|588|5|8

FIAT 128 - 75 pocos kms vendo. Mitre 2941. 5|8|C|565|5|8

FIAT 125-73, inmejorable, vendo, permuto. Necochea 1198, San José. 5|8|C|613|5|8

FORD Falcon 1973. Caja 4ª, 188 y Camioneta Chevrolet 1966, con cobertura, vendo, permuto. Don Bosco 99, Ciudad. 5|8|C|626|5|8

FORD Diesel, vendo motor Perkins, permuto por camioneta. - Soler 327, ciudad. 5|8|T|8340|5|8

FALCON rural Futura 68 vendo, permuto. Lavalle 333, Cdad. - 258491. 5|8|C|801|5|8

FIAT 600 - 71, excelente estado vendo. Lavalle 333. Cdad. 258491. 5|8|C|801|5|8

FIAT 1300-75, vendo, permuto p| Fiat 600. Clark 272. Cdad. 5|8|C|723|5|8

FIAT Familiar 128-1974, vendo, contado $ 150.000, resto hasta 6 meses, con interés bancario sobre saldo. Recibo documentos de uva o vino. Joaquín V. González 272. Ciudad. 5|8|C|750|6|8

FIAT 1.500 - Mod. 66-67 impecables $ 178.000 y facilidades - permutas - Perú 2950 Cdad. 1|8|C|328|5|8

FIAT 600-68, toda prueba, vendo, permuto, facilidades. Alem 356 Mendoza. 3|8|C|634|5|8

FIAT 125, 74, flamante y G.T.X. 1971, particular. Soler 773. Ciudad. - 255066. 4|8|C|358|5|8

FIAT 600, M. 63, vendo. B. estado. Ramírez 3279, Ciudad. 230048. 4|8|C|434|5|8

FIAT 600/72 vende particular, (oportunidad). Granaderos 1610, Mendoza. 4|8|C|281|5|8

FIAT 125/73, impecable, vendo únicamente contado. - Pueyrredón 555, Mendoza. 4|8|C|374|6|8

FORD Baby 46 vendo 130.000, Capitán Candelaria 645, Godoy Cruz. 5|8|C|588|5|8

FIAT 128 - 75 pocos kms vendo. Mitre 2941. 5|8|C|565|5|8

FIAT 125-73, inmejorable, vendo, permuto. Necochea 1198, San José. 5|8|C|613|5|8

FORD Falcon 1973. Caja 4ª, 188 y Camioneta Chevrolet 1966, con cobertura, vendo, permuto. Don Bosco 99, Ciudad. 5|8|C|626|5|8

FORD Diesel, vendo motor Perkins, permuto por camioneta. - Soler 327, ciudad. 5|8|T|8340|5|8

FALCON rural Futura 68 vendo, permuto. Lavalle 333, Cdad. - 258491. 5|8|C|801|5|8

FIAT 600 - 71, excelente estado vendo. Lavalle 333. Cdad. 258491. 5|8|C|801|5|8

FIAT 1300-75, vendo, permuto p| Fiat 600. Clark 272. Cdad. 5|8|C|723|5|8

FIAT Familiar 128-1974, vendo, contado $ 150.000, resto hasta 6 meses, con interés bancario sobre saldo. Recibo documentos de uva o vino. Joaquín V. González 272. Ciudad. 5|8|C|750|6|8

G.T.X. modelo 73 mejor que nueva, 30.000 Kms reales, recibo permuta menor o mayor. Ver en Alem 455. 4|8|T|8337|5|8|A|D

LEA ESTO vendo Peugeot 404 o permuto por Estanciera en buen estado. Yrigoyen 2020. Bº Jardín Luzuriaga. 5|8|C|566|5|8

MOTOR Valiant o Dodge naftero, compro, T. 226140. 4|8|F|78863|5|8

NECESITO vender Fiat Multicarga, modelo 1970, motor rectificado, pintura a estrenar, total pesos 320.000. San Miguel 1885. Las Heras. 31|7|C|005|9|8

OPEL 1958, vendo, permuto, facilidades, Alem 356, Mendoza. 3|8|C|634|5|8

OPEL K-180, 1975; Fiat 128, Familiar 1974 y Renault 12-74. Impecables, vendo, permuto. Don Bosco 99, Cdad. 5|8|C|626|5|8

PEUGEOT 504 - X. E. - Mod. 73 gris precioso pocos kilómetros $ 320.000 y facilidades, permutas - Perú 2950 Cdad. 1|8|C|328|5|8

PEUGEOT 504 XSE - Mod. 1974 rojo impecable $ 350.000 y facilidades, permutas - Perú 2950 Cdad. 1|8|C|329|5|8

PEUGEOT 404, 1971, impecable, único dueño, $ 265.000 y facilidades, permutas, Perú 2950. - Ciudad. 1|8|C|329|5|8

PEUGEOT 404, 1970, celeste, precioso, $ 220.000 y facilidades, permutas. Perú 2950. Ciudad. 1|8|C|329|5|8

PARTICULAR vende o permuta 125-73, impecable. Recibo Peugeot 504, 70 al 72. La Plata 116. Cdad. Tel. 251758. Horario comercio. 5|8|C|680|5|8

PARTICULAR vendo Ambassador 380 1967, motor recién rectificado, estado bueno. Caja Z.F. Rioja 1864, Tel. 254368. 5|8|T|8355|5|8

PARTICULAR vende o permuta 4-L, modelo 64 por Jeep 58 en adelante. Balgorria 421, Dorrego. 5|8|F|94873|7|8

PEUGEOT 504, 1971. Flamante y Fiat 128, IAVA, 1972. Unico, vendo, permuto. Don Bosco 99, C. 5|8|C|626|5|8

PEUGEOT Grand Prix 1973, vendo. Contado $ 150.000, resto hasta 6 meses, interés bancario sobre saldo. Recibo documentos de uva o vino. Joaquín V. González 272, Ciudad. 5|8|C|750|6|8

PARTICULAR vendo Fiat Familiar 1500, impecable. Granaderos 270. 5|8|C|798|5|8

PEUGEOT 403 modelo 60 vendo. Recibo permuta mayor. Francia 1450. Villa Hipódromo. 5|8|T|8365|5|8

RURAL Falcón - Mod. 69 celeste divina motor 221 cero kilómetro $ 240.000 y facilidades, permutas - Perú 2950 Cdad. 1|8|C|328|5|8

RENAULT - Mod. 64 impecable, motor cero kilómetro $ 99.000 y facilidades, permutas - Perú 2950 Cdad. 1|8|C|328|5|8

RENAULT R-4/69, vendo, permuto, facilidades. Alem 356, Mendoza. 3|8|C|634|5|8

RAMBLER 1964, mecanicamente bueno, vendo $ 200.000. Sáenz Peña 1803. Godoy Cruz. Después 14 horas. 5|8|C|690|6|8

RENAULT 1973 y 1972; Renault Gordini 1968 y Rural Fiat 1500, 1965. Impecables, vendo, permuto. Don Bosco 99. 5|8|C|626|5|8

RENAULT mod. 69, impecable, vendo precio es. p. de cantidad. Tratar desp. 16.30 hs. Olascoaga 1228. S. José. Mendoza. 5|8|C|765|5|8

TAXI Dodge, modelo 1973, diesel, parada fija céntrica. Anticipo 80.000.000. José Federico Moreno 1575. 5|8|F|94961|5|8

TORINO modelo 1972, cupé, aire acondicionado, llantas de magnesio, impecable. Belgrano 1639. Godoy Cruz. 5|8|F|95036|6|8

URGENTE vendo por viaje, Pick-Up, modelo 65, contado y facilidades. R. T. Saravia 1543, Gllén. Barrio Belgrano. 5|8|C|618|619|5|8|D

URGENTE. Vendo Chevrolet 40, Kaiser 58, barato. Salta 1042, Ciudad. 5|8|C|807|5|8

URGENTE vendo Puma 125, contado 50.000. Financiada. Guido Spano 2740, Las Heras, Bº Estevez. 5|8|C|812|5|8

SE VENDE un coche Pontiac 46, 4 puertas. Teléfono 255679. 4|8|T|5|8

VENDO Ford Falcon, modelo 62, únicamente contado. Escucho ofertas. - Cobo 984, Teléfono 248916, Dorrego, Guaymallén. 4|8|T|6|8

VENDO cupé RT Polara, modelo 74, en impecables condiciones, 55.000 kms., 40% contado, resto con facilidades. Se recibe permuta, coche menor o multicarga. Presentarse 25 de Mayo 1184 - Ciudad - Horario de 8 a 12 hs. 5|8|T|8347|5|8

VENDO Circulo Ami 8 con 25 cuotas pagas. Tratar de 15 en adelante en Alte. Browyn 238 - G. Cruz. Teléfono 225381. Sábado y domingo todo el día. 5|8|C|699|8|8

VENDO una cubertura modelo 67 de camioneta Ford y una bicicleta de reparto. Tratar: Berutti 1041, Dorrego. 4|8|C|568|469|5|8|A|D

VENDO urgente 4L 66. 130.000. Paraná 392, Ciudad. 5|8|C|605|5|8

VENDO Chevrolet 38, buen estado. Tratar Ugarte 1207, La Puntilla. 5|8|C|599|5|8

VENDO tanque 6.700 litros, plastificado para vino, San Martín 1769. Teléfono 980558, Drummond. Luján. 5|8|F|95008|5|8

VENDO Fiat 1100 m-63, chocado, 20%, mecánica, m|bueno. Murialdo 612. Villa Nueva. 5|8|C|758|759|5|8

VENDO: camión Ford 38, a toda prueba, permuto. Malvinas Argentinas 1846. Gllén. 5|8|C|733|5|8

VENDO tractor Fahr Viñatero, modelo 75, 0 hora trabajo. Escuchamos ofertas. INME, Perú 1064. Tels. 248333-249297. 5|8|T|8343|5|8

VENDO Dodge 1500 - 74. Recibo 71-72 o Fiat 600. Diferencia contado. Matienzo 955, San José. Mendoza. 5|8|C|813|5|8

VENDO, permuto, Dodge 1500-74, STD. Matienzo 955, San José. Gllén. Mendoza. 5|8|C|813|5|8

VENDO Jeep Ika chasis largo, mod. 1961, doble cabina. Contado 60% y facilidades. Perú 837. Las Heras. Mendoza. 5|8|C|776|5|8

5 RUEDAS Torino, magnesio, cubiertas radiales, s|nuevas. Teléf. 214626. 5|8|C|717|5|8

135.000 vendo Fiat 600 - 63. Sáenz Peña 1945, plazoleta Barraquero, Godoy Cruz. 5|8|C|588|5|8

Ventas Varias

A ESTANTERIAS Morwin compre ahora y pague el mes siguiente, mejor precio y sin interés, vitrinas, góndolas, exhibidores, escritorios, modulares, sillas, guardarropas, mesas de trabajo. Visítenos o pida promotor Equipamientos Integrales. Alto S.R.L. San Martín 520, Godoy Cruz, teléfono 220308. 1|8|C|225|30|8

A FABRICA DE CALEFONES a leña y querosene, desde $ 3.000, hasta $ 15.000. Bandera de los Andes 2119. 31|7|C|631|9|8

A - HORNO pizzero, veinticuatro, doce, seis pizzas, oferta pesos 4.900.000; heladera-vitrina, balanzas, sierras, cortadoras fiambres. Chacabuco 601. 4|8|C|628|10|8

A $ 290 m2. mosaicos puestos domicilio. Hacemos colocación con materiales y mano de obra. Refacciones en general. Créditos 10 y 15 meses. Salta 1542, Cdad. Tel. 247602. 5|8|C|684|5|8

A POR CIERRE de fábrica, vendo heladeras comerciales, de todo tipo. Uruguay 599, San José. 5|8|C|572|6|8

A OFERTAS: mostrador de chapa 1 x 1,80 con 2 estantes $ 9.990, otros de 90 x 100 c|2 estantes $ 6.880; caja mostrador con llave, $ 9.090. Estantería metálicas 200 x 180 con 10 estantes en 3 cuotas iguales de $ 3.510, sin interés, gran variedad de exhibidores vitrinas y percheros. Petazzi Hnos. - Tel. 251406, Ituzaingó 2454. 5|8|C|653|11|8

A FAMILIA, colosal juego living Colonial Español en pana capitoné, sin estrenar, $ 28.000, facilidades. Huarpes 1764. 5|8|C|730|5|8

A HELADERA, mostrador 4,30 largo, ideal: Restaurante, Cantina, etc. Teléf. 214626. 5|8|C|717|5|8

AHORRAR estanterías metálicas, oferta $ 4.500, dos metros alto, 5 estantes, mostradores carniceros vitrinas, exhibidores, créditos. San Martín 2614, Mendoza. 251749. 9|6|F|79796 Pte.

ATENCION: portones, puertas, carpintería metálica. San Martín 3528, Mza. 215541. 1|8|C|081|7|8

ALIÑOS, pimienta,ají, pimentón. Tripas. Hilos, calidad y precios mayor, y gramos. Semillería La Confianza. Tel. 215455. Mercado Central. 3|8|C|554|9|8

ARENA, ripio 4m3 2.300,00, 6m3 $ 2.900,00. Tel. 245746. 38|C|624|5|8

BALANZAS, heladeras, equipos carnicerías, despensa, bares, confiterías, panaderías. San Martín 2614, Mendoza. 251749. 9|6|F|79795|Pte

BIANCHI legítima, balanzas, picadoras, hornos, etc., directo fábrica. Teléfono 243280. 1|8|F|93873|31|8

BILLAR grande vendo o entrego a cuenta de automotor diferencia, pago contado. Alem 356, Mendoza. 3|8|C|634|5|8

BILLAR mediano completo, vendo. Vicente Gil 717. 5|8|T|08368|6|8

CAMAS señorial particular vende sin uso $ 8.000.000 el par. Teléfono 242903. 3|8|C|581|5|8

CASCARILLA, cacao, (zucoa); harina tostada, porotos, lentejas, etc. Semillería La Confianza. Mercado Central. 3|8|C|554|9|8

COLLIE (Lassie) 5 últimos cachorros, vendo. Barcala 1352, Godoy Cruz, Tel. 225308. 4|8|C|267|5|8

CAJA de seguridad vendo 190x0,60 mts. Teléfono 257907, horario comercio. 5|8|C|804|6|8

CHAPA galvanizada lisa ARMCO. Bandera de los Andes 2119. 31|7|C|681|9|8

DISC-JOCKEY equipo completo con grabador $ 25.000. Colón 357, T. 243006. 4|8|C|261|5|8

ESTANTERIAS metálicas modulares, exhibidores. Financiación. Fábrica. 9 de Julio 1733. Teléfono 216535. 27|5|F|20036 Pte.

ESCRITORIOS metálicos usados vendo urgente por cierre. Alem 356, Mendoza. 3|8|C|634|5|8

GARRAFAS oferta: 10 kg. envase y carga $ 4.500. 15 kg. envase y carga $ 7.000. Precios especiales por cantidad, Riva Gas. Rioja 1914. Teléfonos 217554 y 253156. Mendoza. 1|8|F|93866|7|8

JUEGO living, diván cama nuevo 14.000. Emilio Civit 75, Cdad. 5|8|C|600|5|8

LIQUIDAMOS televisores y combinados, desde pesos: 2.500.000 m|n., con garantía escrita. Compramos usados. Efectuamos reparaciones. Cambiamos tubos. Facilidades de pago. Ameghino 126. Ciudad. Teléf. 253993. 31|7|C|005|7|8|D

LIQUIDO camas turcas, colchones, cómodas, arts. hogar. Corrientes 452, Ciudad. 31|7|C|826|6|8

LIRAS italianas, vendo, Tel. 290019 horario comercio. 4|8|C|405|5|8

LEÑA, troncos de cepas, 30 toneladas. Tel. 243173. De 7 a 12. 5|8|C|571|7|8

EQUIPO tintorería vendo, permuto, despensa. Lisandro Moyano 918, Las Heras. 5|8|C|810|5|8

MOTORES eléctricos precios oferta; soldadoras, compresores, amoladoras, morsas. San Martín Nº 359. Las Heras. 28|7|C|920|15|8

MAQUINAS escribir 650 mensuales, calcular 350. Teléfono 215964. Taller Armando. 3|8|C|602|9|8

MOSTRADOR vende particular, estanterías ,televisor, heladera, cocina, varios más, de tarde. Alberdi 290, ciudad. 4|8|C|409|5|8

MIMEOGRAFO nuevo, eléctrico, vendo urgente, oportunidad para coperativas, clubes, mutuales, etc. Pasaje San Martín, Local 30, Tel. 231227. 4|8|C|387|6|8

PARRALES metálicos, fabricamos, Viamonte 877, Tel. 259179, a 2|c plaza San José. 4|8|C|434|5|8

POLLOS vivos kilo $ 100,00. Criadero Aconcagua, Carabelas 102 - San Francisco del Monte, Guaymallén - 216248 - 215335. 5|8|C|597|7|8

RETAPIZAMOS sillas, sillones, divanes, almohadones. Capezzone. Brasil 37, Tel. 290019. 8|7|C|005|6|8

SINGER, Nauman coser-bordar. Otra tapicera 31K15. Vendo. Clark 262. 31|7|C|920|6|8

SOLDADORA eléctrica 200 Amperes, guardarropas metálico, ocho puertas, vendo. Doctor Moreno 1880, Las Heras. 5|8|C|810|5|8

TELEVISOR $ 13.000. Tocadisco $ 4.000, Combinado stereo pesos 15.000. Grabador $ 8.000. Colón 357. - T. 243006. 5|8|C|677|5|8

TELEVISORES modernos, pesos 23.000; combinados, $ 36.900; heladeras, $ 59.900, seriedad. Baldín, Catamarca 552. 5|8|C|621|6|8

VENDO equipo de nivelación Deutz con pala Molina de 5 metros, impecable estado. Tratar: Escritorios Zapata. Rivadavia 478. Este. Teléfono 22092. San Juan. 4|8|F|94730|8|8

VENDO mitad precio heladera heladora, revólver 22, pantalla infrarrojo bomba diafragma. - Groussac 854. G. Cruz. 5|8|C|528|5|8

VENDO 2 bombas profundidad 6", usadas, con 40 mts. de caño. - Bodega Alejandro Sardi S.R.L. Pedro P. Segura s|n., Algarrobal, Las Heras. 5|8|C|576|5|8

VENDO rectificadoras de pistones y cilindros, muy buen estado. Necochea 982, San José, Guaymallén. 5|8|C|601|7|8

VENDO ladrillones, $ 7.000, puesto en obra, calle Pescadores, pasando Avenida de Acceso Norte, segunda casa. Juan Pierángeli. 5|8|C|743|7|8

ZANELLA 1975, soldadura eléctrica, autógena, cargador, herramientas gomería, Banchero. - Aristides Villanueva 311. 4|8|C|662|6|8

Compras Varias

"A-A". AMITRANO - Martillero, Tel. 247711. Aristides Villanueva Nº 332, ofrezca muebles, antigüedades, maquinarias, artículos generales. Pagamos mejor. Anticipamos dinero. 9|6|F|12224 Pte

A. SELLA, Martilleros. Tel. 247447 Tiburcio Benegas 776, ofrezca muebles, artículos hogar, maquinas usadas. - Dinero en el acto. 11|2|F|36991 Pte

A - BENTURINO - Martillero. Teléfono 248730 y 244335. Av. Colón 669. Ofrezca muebles, antigüedades, artículos de hogar Anticipo dinero. 2|1|F|7828 Pte

A TRAJES campera, camisa, pantalones, vestidos, colchones, bicicletas. Teléfono 262324. Guajardo. 1|8|C|079|6|8

BONOS comerciales canjeamos mínimos descuentos. Dinero rápido. Salta 1542, ciudad. 5|8|C|684|5|8

COMPRO chatarra metales maquinarias, motores, vehículos para desarme. Llamar 261743. 29|7|C|397|9|8|D

MOTORES eléctricos compro contado. Bobinados rápidos. - San Martín 359. Las Heras. 28|7|C|920|15|8

TELEVISOR, tocadiscos, grabador. Colón 357, T. 243006. 4|8|C|261|5|8

Ocupaciones Varias Pedidas

A SEÑORITAS mayores de 18 años, buena presencia, con facilidad de palabra para promoción en el radio Capital se necesitan. Presentarse hoy, de 17 a 20 horas, Sarmiento 17, Ciudad. 5|8|C|623|5|8

A PODADORES, tractoristas, atadoras parrales. Alojamiento o traslado diario. Primitivo de la Reta 1024. P. 1º, Of. 96, Mza. 5|8|C|571|11|8

ADQUIERA un oficio de porvenir Sea carpintero curso práctico. Fundación EAG. Lamadrid 999 (altura calle Dorrego al 700) Guaymallén. 3|8|F|94480 Pte.

BUSCO cortador de carne, urgente. Famatina 900, esq. Bebedero. Rodeo de la Cruz. 48|C|392|6|8

CAPACITESE, aprenda un oficio. Máquinas y herramientas, soldadura, tornería. Fundación E. A. G. Nueva dirección: Lamadrid 999 (altura Dorrego al 700). Guaymallén. 16|7|F|76818|Pte.

CHAPISTA en horas libres necesitamos. Paso de los Andes 2259. Mza. 5|8|C|732|5|8

DACTILOGRAFA veloz, estudios secundario, para estudio jurídico. Presentarse de 10 a 12 y de 17.30 a 20.30, Rondeau 17 - Cdad. 5|8|C|652|5|8

ELECTRICISTA en automóviles, con herramientas necesito. Horario de 18 a 20. Rodríguez 240, Maipú. 5|8|F|94993|5|8

EMPLEADA Administrativa, competente, dactilógrafa, buena redacción y conocimientos generales de oficina necesita empresa. Sueldo básico de ley. Horario Comercio en San Martín 1672, Galería Ruffo. Local 10. 5|8|C|754|5|8

EMPRESA Constructora necesita Perito Mercantil c|conocimientos de leyes laborales y liquidaciones sueldos, sexo masculino. Citar antecedentes y referencia a: Poste Restante E. J. (24) Diario LOS ANDES. 5|8|C|655|6|8

IMPORTANTE empresa incorpora personal para relaciones públicas y ventas, jóvenes, ambos sexos, mayores de edad, buena presencia y cultos. Presentarse de 8.30 a12 y de 16 a 20 horas. San Martín 811. 1º Piso. Ciudad. 4|8|T|8287|5|8

JUBILADO medio día, para portería. Juan B. Justo 338. Dpto. 4. Ciudad. 5|8|T|08359|6|8

NECESITO oficial metalúrgico, oficial ajustador, con referencias, Rawson 463, Benegas. 4|8|F|94867|5|8

NECESITO medio oficial u oficial pintor de automóvil y chapistas American Motors. Adolfo Calle 86. Dorrego. 5|8|T|08369|6|8

NECESITO empleado con conocimiento en trabajo de granja avícola y sepa conducir vehículo. Atiendo horario comercio. Ozamis 275. Maipú. 5|8|F|94998|7|8

NECESITO confeccionista en ropa de dama, para boutique. Expertas en crochet y bordado. Inútil presentarse sin experiencia. - Traer muestras. Tratar solamente de tarde en Olascoaga 56. 5|8|T|08341|5|8

NECESITO jardinero 1|2 día por semana. Presentarse: Lamadrid 469. Ciudad. Mza. 5|8|C|719|5|2

NECESITO oficiales chapistas y pintores y medios oficiales y aprendices. Quintana 3896, Villa Nueva. 5|8|T|8330|6|8

NECESITO ½ oficial albañil competente, buen pago, tratar de 11 a 13. Córdoba 102, Godoy Cruz. 5|8|C|778|5|8

OFICIAL albañil, se necesita. Llamar al Tel. 250356. 5|8|C|686|5|8

OFICIAL chapista, muy competente, Eusebio Blanco 127, Ciudad. 5|8|F|95952|5|8

RADIOTECNICO con experiencia calibrado y ajuste televisores, radio, audio necesita empresa, armadora escribir dando datos personales, trabajos anteriores, ferencias. A. J. A. (31) Poste Restante Diario LOS ANDES. 4|8|C|386|6|8

SE NECESITAN vendedores para comercialización, de nuevo producto, en el mercado, de fácil colocación y gran aceptación. - Presentarse: 9 de Julio 1518 2º piso, de 10 a 12 y de 16 a 20 horas. 5|8|C|660|5|8

SRTAS. necesita la wiskería que más trabaja en Mendoza, sueldo 30.000 mil y beneficios, Rivadavia 798, después 22 horas. 4|8|C|445|5|8

SEÑORITA 16 a 20 años para escritorio, buena presencia. Dactilografía y redacción propia. Presentarse: Colón 430. 4º E. de 16 a 20 horas. 4|8|F|94672|5|8

SE NECESITA señorita Club Nocturno alto sueldo y comisión. Estadía y viaje pago. Tratar: 16 a 22 horas. Salta 2651. 4|8|C|372|5|8

SRTAS. whiskería interior viaje y todo pago. Sueldo y com.|m|buena. Hotel Maxim, hab. 14, Teléfono 237633. 5|8|C|692|5|8

SEÑORITAS buena presencia para venta domiciliaria. General Paz 32, Mza. Horario comercio. 5|8|C|594|5|8

SE NECESITAN medio oficiales carpinteros, presentarse en: Bandera de los Andes 5540. Rodeo de la Cruz, de 9.30 en adelante. 5|8|C|580|5|8

TECNICO en televisión, eficiente, necesitamos. Garibaldi 374. Mza. 5|8|F|94927|5|8

VIAJANTE con experiencia, artículos alimenticios, sueldo y comisión, 10 a 12 y de 17 a 19. O'Higgins 1530, Godoy Cruz. 5|8|T|08354|5|8

VENDEDORES necesito, artículo fácil venta. Edad mínima 25 años. Experiencia en ventas domiciliarias. Excelente comisión. - Hora presentacion 16 a 19 horas, Las Heras 554, ciudad. 5|8|C|465|5|8

OFRECIDAS

OFRECESE chofer para reparto o venta comestibles. Tel. 214795 - 259444. 5|8|C|474|5|8

OFRECESE señora para costura o dama de compañía, cama adentro para señora o señorita. Teléfono 217743, Mza. 5|8|C|633|5|8

PERITO Mercantil ofrecese con experiencia bancos, Ctas. Ctes., liquidación sueldos, obras sociales, redacción propia, dactilógrafa veloz. Tel. 231172. 5|8|C|654|5|8

SERENO para empresa se ofrece, 58 años. Seriedad, responsabilidad. Escribir a Poste Restante Diario LOS ANDES: I. Y. (18). 3|8|C|621|5|8

SE REPARTE correspondencia, invitaciones, cobranzas. - Teléfono 292208. 5|8|C|678|5|8

SE OFRECE señora para cuidar bebé, de tarde o de mañana, referencia. Sarmiento 75, Portería. 5|8|C|662|5|8

SE OFRECE señora para cuidar enfermos, sanatorios y particular. Final Florencio Sánchez - Barrio Arredondo, Dgo., Gllén. 5|8|C

MOTORES PERKINS
¡Entrega inmediata!
NUEVOS PLANES DE VENTA!
motores y equipos S.A.
Jose V. Zapata 450- Mza.

CARGADORA TOPADORA TRACTOR
con pala hidráulica
NECESITO ALQUILAR
T. 222632
5|8|F|78868|5|8

DIFERENCIALES EATON
REPUESTOS LEGITIMOS - NUCLEOS Y DIFERENCIALES COMPLETOS
SERVICIO MECANICO ALTAMENTE ESPECIALIZADO - RECAMBIO DE NUCLEOS
CONSULTE PRECIOS Y FINANCIACION
EJES CUYO SAN JUAN 227 - MENDOZA

RASTROJEROS
PARA TAXI FLET
Necesitamos 15. Liquidaciones 50 % por quincena. Saldos del 1 al 5 de c/mes sobre facturación. Comisión 10 %. Trabajamos UNICAMENTE con casas de comercios en cta. cte. INUTIL presentarse si no es mod. 67 en adelante y si no está de acuerdo con forma de pago. En caso de rotura o accidentes adelantamos efectivo a cuenta. Deberá firmar contrato. Teléfono 231451.
29|7|F|92978|12|8

Oportunidad en 30 Meses
SAN MARTIN
AUTOMOVILES

DODGE 1500	75
CITROEN AMI-8	74
DODGE 1500	73
FIAT 125	72
FIAT 600 R	72
RENAULT 4 S	70
FIAT 600	68
FORD FALCON	65

PICK-UP

FIAT 125 MULTICARGA	73
RASTROJERO	69-73

CAMIONES

DODGE DP600	72
DODGE DP 500	70
FORD F600	66
BEDFORD DIESEL	65
FORD F600	62

INTERES MAS BAJO DE PLAZA
PRIMO MESCHINI S.A.
BOULOGNE SUR MER 260 - SAN MARTIN
5|8|F|95028|5|8

OBREROS
Zona Maipú obreros para fabricación caños de cemento. Edad entre 30 y 30 años. Presentarse en calle Juanita Segura esq. Pescara, Maipú
5|8|C|769|5|8

FINCA
ZAMPALITO TUPUNGATO. 56 Has niveladas. Pozo electrificado, alambrado, álamos, irrigación Cimaico, casa. $ 700.000.000 m/n. - Atencio Viviendas. - Espejo 172 - Tel. 231358-231558.
5|8|F|94971|5|8

PALA de ARRASTRE
Hidráulica 1 m3. con control remoto. - Impecable estado. Vendemos
T. $ 450.000 al Contado
Inf.: MITRE 1378 - CIUDAD
5|8|F|94965|5|8

SEMILLAS DE TOMATE
ROSSOL, V.F.N. ROMA V.F. Super Roma V.F. 1ª Selección. Garantizadas por PROCEMEN Argentina. - Consulte precios: 9 de Julio 951, 5º Piso. Of. 19 Tel. 290293.
5|8|T|8353|5|8

ORO
El mejor precio. Pago O.F. $ 1.100 18 K. Bajo Pólizas.
GOLD
ESPEJO 102 - MENDOZA
4|8|F|94904|6|8

PULIDOR
Pisos Mármol
NECESITAMOS
Concurrir a obra:
25 de Mayo y Godoy Cruz
Ciudad
5|8|F|94984|6|8

ORO
EL MEJOR PRECIO
Pago O. F. $ 1.100 - 18 K. Bajo. Pólizas.
LA CHAFA
SARMIENTO 50 — LOCAL 5
4|8|F|94901|6|8

Lechones
Faenados $ 170 el kilo, cerdos gordos vivos y faenados, piernas para salar, venta directa al público. - Bra. de los Andes 3759 - Villa Nueva - Teléf. 261028, y Carril Lavalle, Km. 22. La Pega.
4|8|F|94796|7|8

DOY CARGAS A ROSARIO
Tratar: RUTA 7 y CARRIL MONTECASEROS
San Martín
3|8|F|94484|5|8|A

VENDO MOTOR
Ford F-100, mod. 1964, con 30.000 Kms. reales y carrocería completa Peugeot 504.
Tratar en: Juan G. Godoy 170 GODOY CRUZ
5|8|F|78867|5|8

COMPRO BONOS
ORO Y MONEDAS
9 DE JULIO 1189
2º P. - Of. 20
5|8|C|491|11|8

Gebutox
ACEITES Y PASTAS EMULSIONABLES
ACEITE AMARILLO - POLISULFURO DE CALCIO
Herbicidas AFALON
Quimagro S.C.A.
la química al servicio del agro
Pedro Vargas 247 - Dorrego - Mendoza - Tel. 241851

NECESITO
ALQUILAR
Acoplado 2 ó 3 ejes, con freno a aire. Poste Restante S. (7), Diario LOS ANDES
5|8|F|94980|5|8

Gran Oportunidad
Vendo Casa - Godoy Cruz
— BUEN PRECIO —
Tratar de 15 a 20 horas:
Colombia 1121 - V. Hipódromo
5|8|C|657|5|8

VENDO
SEMILLA SELECCIONADA
Tomate Roma $ 2.500 el kilo; plimiento Calahorra $ 1.500 el kilo.
URQUIZA 334 - TELEFONO 253398
5|8|T|08346|7|8|A

Contratista
PARA MAMPOSTERIA DE LADRILLOS CERAMICOS
NECESITAMOS
Concurrir a obra:
25 de Mayo 948 — Ciudad
5|8|F|94892|6|6

NYLON - TEFLON
EN BARRAS Y PLANCHAS
AYLES
SAN MARTIN 419

ELECTRICISTA y PLOMERO
Necesitamos en obra: Videla Castillo 1944, Cdad. Mza.
5|8|F|94990|5|8

CORREDOR o VIAJANTE
NECESITA
TERYALTEX - FABRICANTE EN BUENOS AIRES
Ropas damas, bebés y niños - Indispensable: referencia, carta de clientes y movilidad. Alta remuneración.
SARMIENTO 2466 - CAPITAL FEDERAL
JUEVES 5, TODO EL DIA - HOTEL LA MICELA
P. DE LA RETA 1010 - HAB. 222 - Sr. JAIME
5|8|C|731|5|8

Camioneta
DOBLE TRACCION
CHEVROLET
Modelo 1972, 57.000 kilómetros, equipada completa, excelente estado. - J. V. Zapata 134, 2º Piso - Teléfono 241270.
5|8|C|793|5|8

SOMECA s.a.
SOCIEDAD MENDOCINA DE CALES Y AFINES

BOTIQUINES en madera pintada, mod. 45 x 36 $	1.524
BOTIQUINES en madera pintada, mod. 49 x 36 $	1.347
BOTIQUINES en madera pintada, mod 46 x 38 con 3 espejos .. $	2.223
TECHO PLAST techado plástico, tambor 200 lts. $	9.750

EMULSION VISCOSA
ZONAS DISPONIBLES PARA SUB-AGENTES
PRECIOS Y PLANES ESPECIALES A EMPRESAS CONSTRUCTORAS Y REVENDEDORES
URQUIZA 357 TEL. 250158 - MZA.
Y PROXIMAMENTE también en: PARAGUAY 2532/44 - Mendoza
5|8|F|5|8

ALVEAR PALACE
HOTEL
DPTOS.
aire acondicionado, teléf. y servicio de mucama 1-2-3 y 4 amb. con o sin quichinet.
VIVIENDA u OFICINA SERV. TELEX Escritura inmdiata
TASACIONES SIN CARGO
PISOS - DPTO CATEG.
BARRIO NORTE
M. L. CASTILLO y Asoc.
Avda. Alvear 1891, 2º piso Suite 219-220 Tel. 41-4031-41 int. 219-220
Atención todos los días. Incluso sábados y domingos
5|8|F|95056|5|8

ALQUILAR
Necesitamos, casas y departamento. $ 15.000 a $ 38.000, alquileres reajustables, 2 garantes, depósito. - Llámenos s/compromiso. - PROVIVIENDA - Perú 1214 - Teléfonos: 218277-255813-258054
5|8|C|802|5|8

Confíe su DODGE en quien le da mayor garantía... departamento de SERVICIO MECANICO
PRIMO MESCHINI S.A.
RIOJA 1448
ESTACIONAMIENTO PROPIO

Farmacéutico/a
NECESITO
Por medio día o día entero
TELEFONO 980729
5|8|F|6|8|D

COMPRO
Local u Oficinas
Zona céntrica - 100 m2. Aprox. - Ofertas dando precio y condiciones Poste Restante C.I. 206503. Diario LOS ANDES.
5|8|C|748|14|8|A

VENDO
MOTOR VALIANT
De camioneta Dodge 200 con caja y cardam naftero completo $ 160.000
PASO DE LOS ANDES 467
Teléfonos 980805 y 980975. Luján
5|8|F|95005|5|8

— EN SAN MARTIN —
VENDO CASA
Antisísmica, sobre Chacabuco, 270 m2. terreno, 100 m. cubiertos, desocupada. Total: $ 300.000.000 m/n. - Fac. - Atencio Viviendas. Espejo Nº 172. Tel. 231358-231558.
5|8|F|94969|5|8

LADRILLONES . $ 7,60 c/u.
LADRILLOS .... $ 5,70 c/u.
RIPIO - ARENA - PIEDRA
$ 2300 el Viaje
TELEFONO 257080
5|8|T|8372|5|8

R-4S mod. 71
Impecable, 1ª mano $ 350.000, contado únicamente. - San Martín 95 - Mza. (Horario de comercio).
5|8|C|818|5|8

AFILADORA
de sierra de carnicería y carpintería, vendo y autógena. - Francia 1450, Villa Hipódromo
5|8|T|8364|5|8

ORO
Brillantes
OROMET - Compra.
CATAMARCA 110
4|8|F|94816|Pte.|A.

Compro DODGE 1500 OPEL o 128
Año 1973 en adelante, entrego Fiat 600/69, resto convenir. Bernardo Ortiz 1742 Barrio Parque Godoy Cruz - Teléfono 223401
DE 15 a 20 HORAS
5|8|C|854|5|8

CINCOTTA
NECESITA
Contador Público Nacional
con amplios conocimientos administrativos contables. Buenos antecedentes de actuación anterior y dispuesto o realizar viajes a otras localidades. No hace falta movilidad propia, viáticos pagos.
Presentarse en: SAN JUAN 430
HOY 5 de Agosto de 8 a 20 horas
5|8|C|768|5|8

FABRICA CONFECCIONES DAMA
MUESTRARIO MUY IMPORTANTE
Polleras, Blusas, Pantalones, Vestidos. NECESITA: Corredor Zona CUYO, c/experiencia, cartera clientes y movilidad. - Presentarse o escribir: Lavalleja 730, Cap. Fed. Teléfono 54-6925.
5|8|F|5|8|D

CORRALON "AVENIDA"
OFERTAS

Hierro de construcción, varilla 12 mts. Nº 6 $	260
Techo Plast tambor 200 litros ..... $	9.000
Baldosas el metro .. $	320
Cemento la bolsa .... $	360
Cal la bolsa .... $	200

CREDITOS TODO PARA LA CONSTRUCCION
San Martín 145 - Tel. 216980
LAS HERAS
5|8|F|95034|5|8

ESPLENDIDA CASA VENDO
Sobre la Av. más elegante de Mza., 600 m. terreno, con jardines, 500 m. cubiertos, varios dormitorios, gran recepción, recibiría casa chica o departamento.
ATENCIO VIVIENDAS
ESPEJO 172 — TELEFONOS 231358 - 231558
5|8|F|94972|5|8

REPARAMOS CASAS DE CONTRATISTAS
En departamentos del Gran Mendoza. Reparaciones en viviendas de contratistas de viña y/o en bodegas. No importa la distancia ni el lugar donde se halle la obra. Damos facilidades de pago. - Teléfono 215744 y 231451.
29|7|F|92963|12|8

AVISOS CLASIFICADOS

(Viene de la pág. anterior)

Ofrecidos Varios

ELECTRICIDAD: instalaciones industriales, domiciliarias, fuerza. Mantenimientos, reparaciones domicilio. Tel. 222596. 4|8|C|283|6|8

EX-MECANICO Singer arregla maquinas coser. T. 240350, G. Cruz 6235. Guaymallén. 5|8|C|773|5|8

ELECTRICISTA, instalaciones y reparaciones generales. Teléfono 242317. 5|8|C|774|5|8

ELECTRICISTAS: instalaciones, reparaciones industriales, particulares, planos, porteros eléctricos. Tel. 231451. 5|8|C|790|7|8

ELECTRICIDAD, instalaciones, reparaciones. Teléfono 292203. 5|8|C|674|5|8

CASISTA diplomado, instalaciones gas, calefones térmicos, estufas cocinas. Trámites gas. 220032. 4|8|F|78841|5|8

GASISTA plomero profesional a domicilio y de obra. T. 215034. 5|8|T|8329|5|8

MAQUINAS eléctricas, motores, bobinajes, reparación general - Atiendo a domicilio. Tel. 247118. 31|7|C|870|6|8

OFICIAL pintor, empapelador, ofrécese. Precios módicos. Italia 830, Godoy Cruz. 5|8|C|583|5|8

PLOMERIA, gas, calefones termos, estufas, destape, arreglo de baños. Tel. 257129. 2|8|C|551|552|7|8|D

PLASTIFICADO de vasijas vinarias, mano de obra, garantida. Alzaga 4745, Chacras de Coria. 4|8|C|271|5|8

PORTEROS eléctricos, teléfonos internos, inter - comunicadores, colocación, Service Tel. 231451. 5|8|C|790|7|8

PLOMERO, gasista, destape cloacas y desagües, arreglo calefones, cocinas, cañerías, etc. Teléfono 257301. 5|8|C|691|5|8

PLOMERIA de urgencia: reparaciones al instante. Tel. 226045. 5|8|T|8334|11|8

TAPICERIA automóviles, muebles, retapizados, toldos, arreglos generales, facilidades. - Teléfono 222631. 31|7|C|005|6|8

Cambiadores y Televisores

A - SERVICIO autorizado Winco, trabajos garantidos. "La Casa del Tocadiscos". Rioja 1342. 4|8|C|447|18|8

A ¿TV. descompuesto? Llame Tel. 240350 - 217549, seriedad, garantía. 5|8|C|742|7|8

CAMBIE el tubo de su televisor y paguelo a crédito. Garibaldi 374. Tel. 248066. 10|8|F|81631|Pte.

REPARAMOS televisores domicilio. Atención permanente. T. 243630. 19|8|C|295|26|8

SERVICE TV y combinados, cambio tubos, trabajos garantidos en el día. Olascoaga 2463, Ciudad. Tels. 258165-253078. 4|8|C|384|7|8

Casas Rodantes y Embarcaciones

VENDO lancha pesquera con motor Dorado 80, y trailer, Pellegrini 1009, Godoy Cruz. 5|8|T|08361|5|8

Comerciales

ATENCION, retapizamos su juego de living, sillas, autos, etc. Sáenz Peña 1155|57. Las Heras. 4|8|T|8286|5|8

FABRICANTE galletitas asociaria persona, capital y trabajo. Granaderos 270. 5|8|C|798|5|8

Educacionales

A MEDICINA Ingreso, preparan profesores especializados. Además todas materias secundarias individualmente. S. Martín 276 Ciudad. T. 246172. 28|7|C|057|6|8

A PRIMARIOS, secundarios, todas las materias, idiomas. T. 220511. 4|8|C|436|18|8

ADELANTAMOS alumnos primarios, ingreso e inglés. Teléfono 256733. 4|8|T|5|8

BACHILLERATO adultos, primarios secundarios. Academia A. E.C. Chile 1519, Departamento 9. 1|8|C|088|5|8

GUITARRA enseño, voy a domicilio. Teléfono 225230. 19|8|C|049|10|8

INGLES: Enseño a domicilio lunes-sábado. Consultar: Avenida España 2678. 24|7|C|718|24|8

INGRESO secundario, grupos reducidos. Iniciamos 9 de agosto. Biritos 490. Godoy Cruz. 4|8|C|336|6|8

INGRESO medicina, grupos hasta 10 alumnos. Iniciamos primer curso 9 de agosto. Tel. 221714. Biritos 490. Godoy Cruz. 4|8|C|336|6|8

Academias

A DOMICILIO: Guitarra, curso breve adultos; requisitos vocación, inteligencia. - 231167. 3|8|F|94455|7|8

APRENDA peluquería, hay modelos, práctica diaria, peinados. San Juan 732. 5|8|C|800|14|8

Pensión y Piezas Amobladas

ALOJAMIENTO caballeros, mensual, quincenal. San Luis 243. - Ciudad 2|8|C|570|571|12|8|D

ALQUILO habitación para matrimonio, mensual. Leónidas Aguirre 413. Tel. 252031. 4|8|C|286|287|6|8

ALQUILO amplia habitación amoblada, derecho cocina. Sargento Cabral 322, C. 5|8|C|693|6|8

ALQUILO pieza matrimonio, caballero y señorita c/cocina. Avellaneda 18, Ciudad. 5|8|C|610|5|8

ALQUILO habitación señorita, caballero y matrimonio. - Videla Castillo 440, Las Heras. 5|8|C|610|5|8

ALOJAMIENTO señora jubilada, derecho cocina, cochera, de 8.30 a 10.30 hs. Teléf. 246896. 5|8|C|587|6|8

AMPLIA habitación amoblada, matrimonio o 2 personas honorables. Salta 2180. 5|8|C|581|5|8

ALOJO 3 personas argentinas, empleados, habitación compartir 290.000 c/u. 252267. 5|8|T|8374|5|8

ALOJAMIENTO habitaciones señorita sola, derecho cocina y baño. - Tratar Ing. Cipolletti 45, Las Heras, Tel. 252800. 5|8|C|661|5|8

ALOJAMIENTO caballeros, con media pensión, $ 200 diarios, especial empleados. Montecaseros 1682. 5|8|C|787|7|8

ALOJAMIENTO para caballeros, señoritas $ 300.000 mensuales, Leonidas Aguirre 413. 252031. 5|8|C|724|6|8

COMODO alojamiento en c/familia p/caballero. España 1927. 1|8|C|100|5|8

CERCA p. G. Cruz, doy pensión completa y de mesa. Colón 317, Godoy Cruz. 4|8|C|341|5|8

DOY hospedaje para matrimonio solo, derecho a cocina. Juan B. Justo 439, Ciudad. 5|8|F|94916|5|8

DISPONGO de una habitación amoblada. Olascoaga 1574. 5|8|T|8333|5|8

EN CASA familia dispongo habitación amoblada para 2 personas. J. Mármol 1847. V. Hipodromo. Godoy Cruz. 5|8|C|478|5|8

HABITACION casa Flia., Emilio Jofré 332, Cdad. Tel. 246043. 3|8|C|525|5|8

HOGAR privado de ancianos, atención completa. P. Mendocinas 778. Ciudad. 3|8|C|575|7|8

HOGAR "Santa María" recibe ancianos inválidos con tratamiento. Necochea 871, S. José. Gllén. T. 242979. 3|8|C|575|7|8

HABITACION compartir señorita honorable. Buenos Aires 225. Planta Baja. 4|8|C|382|5|8

RESIDENCIAL para ancianos o personas mayores, toda comodidad. Tel. 218517. 3|8|T|8238|5|8

RESIDENCIAL de primera, estudiantes, matrimonios, empleados. Todas comodidades. Tel. 256523. Leónidas Aguirre 96. 3|8|T|8237|5|8

RECIBO ancianas, trato familiar. P. del Castillo 1792, Godoy Cruz. Teléfono 243723. 4|8|C|366|5|8

RESIDENCIAL anexo restaurante ofrece alojamiento con media pensión por 4 damas o caballeros. También menú a $ 150, c/u. Montevideo 145, ciudad Mza. 5|8|C|702|6|8

SEÑOR solo, culto, desea pensión c/familia. Llamar teléfono 246302. 5|8|C|579|5|8

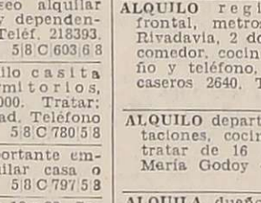

Arriendos y Cambios

A PROPIETARIOS, que desean alquilar evitándole dificultades, empleen nuestro servicio. Usted siempre cobra. Alquileres reajustables. Amplias garantías. Solicítenos tasación. Absoluta seriedad. Diríjase a quien inspira confianza. José Federico Moreno, Ex director de la Cámara Alquileres. San Lorenzo 332, Teléfono 249745. 5|8|C|766|5|8

ALQUILAMOS
1 - Departamento amoblado, p/4 personas, centralísimo, 1 dormitorio, living comedor etc. $ 28.000.
1 - Departamento citeléfono y amoblado, 3 dormitorios y demás comodidades, $ 45.000.
1 - Departamento, planta baja, muy cómodo, 2 dormitorios, living comedor, cocina comedor, baño de servicio, patio, estar de invierno, etc., $ 35.000.
1 - Departamento centralísimo, a estrenar, 3 dormitorios, dep. de servicio, etc. $ 42.000
2 - Departamentos en ciudad, 2 dormitorios, demás comodidades, planta baja y 1º piso, $ 21.000 y 23.000.
1 - Casa una planta, Bº Santa Ana, 3 dormitorios y demás comodidades $ 29.000.
2 - Casas, c/teléfono, 2 y 3 dormitorios, Bº Empleados de Comercio, $ 34.000 y $ 35.000.
2 - Locales comerciales a la calle 36 y 40 mts2 cub. pesos 50.000 c/u.
1 - Galpón nuevo, 660 mts2. cub. y 440 mts. de playa, $ 80.000.
1 - Soberbia casa, c/teléfono, 3 dormitorios, dep. de servicio, garaje, etc. $ 70.000.
Inf. C. E. Barrera Oro, Mitre 1378, ciudad.
5|8|F|94963|6|8

A PROPIETARIOS alquilen por intermedio de Carlos E. Barrera Oro y Juan P. Landart, le garantizamos muy buenos inquilinos y estamos asesorados por abogados prestigiados del foro local en el aspecto legal. Mitre 1378 Ciudad. Tel. 257726. 1|8|F|94207|31|8

A/DUEÑO necesitamos casas y departamentos, pesos 18.000 a $ 38.000; alquileres reajustables, 2 garantías, depósito. Consúltenos sin compromiso. - Provivienda, Perú 1214, T. 218277 - 255812 - 258054. 3|8|C|118|5|8

A PROPIETARIO deseo alquilar casa 3 dormitorios y dependencias hasta $ 25.000. Teléf. 218393. 5|8|C|603|6|8

A MATRIMONIO alquilo casita antisísmica, dos dormitorios, Guaymallén, $ 12.000. Tratar: Don Bosco 494 Ciudad. Teléfono 241375. 5|8|C|780|5|8

A PROPIETARIO importante empresa busca alquilar casa o Dpto. 216796. 5|8|C|797|5|8

A $ 7.800 lote cerrado 10 x 30. Sobremonte 623, Ciudad; 1 pieza, baño, c/vehículo, p/negocio o depósito. Provivienda, Perú 1214. 5|8|C|802|5|8

A $ 25.000 departamento p/baja, cerca Morón y San Juan; l/comedor, 3 dormitorios, cocina c/artefactos, patiecito. Provivienda, Perú 1214. 5|8|C|802|5|8

ALQUILO $ 18.000 departamento 2 dormitorios, Barrio Cano. Teléfono 253024. 3|8|C|581|5|8

ALQUILO amplia casa de categoría, con teléfono, en calle Perú 659. $ 60.000. Tel. 293035. 4|8|C|373|6|8

ALQUILAMOS departamento frontal céntrico a estrenar, l/comedor, 3 dormitorios, 2 baños, d/servicio, calefacción central, cochera. Contado 1 año por adelantado m$n. 36.000.000. Otro: casa cerca plaza Independencia, escritorio, 3 dormitorios, dependencias, servicio, garaje, jardín, mensuales m$n. 6.000.000. Godoy & Pelaia. T. 258543. 4|8|F|94697|5|8

ALQUILO casa moderna a jerárquico. Pte. Rte. T.R. (12) LOS ANDES. 4|8|C|396|5|8

ALQUILO departamento dormitorio, cocina, baño. 1.300.000 mensuales. José Federico Moreno 1575. 4|8|F|94722|5|8

ALQUILO casa Maipú, pago hasta $ 8.000, Godoy Cruz 423, Maipú. 5|8|F|94992|5|8

ALQUILO departamento frontal céntrico a estrenar living comedor, cocina, 2 dormitorios, baño y terraza m$n. 3.000.000. Nigito Propiedades, Colón 829, G. Cruz. 5|8|F|78882|5|8

ALQUILO casa Mosconi esquina 25 de Mayo, ciudad, como depósito. Tel 253810. 5|8|C|710|5|8

ALQUILAMOS salón comercial, calle Don Bosco, Cdad. 200 mts., Puebla. - 244043. 5|8|C|681|5|8

ALQUILO en ciudad, pieza al frente, depósito o negocio. - $ 4.000. Jujuy 123. 5|8|C|694|5|8

ALQUILO en Las Heras casa, 2 dormitorios, cocina comedor, baño instalado. $ 15.000. Jujuy 123. 5|8|C|694|5|8

ALQUILO casa 3 dormitorios, garaje, 2 baños, teléfono. $ 45.000 mensuales. Sánchez. Catamarca 357. 5|8|C|781|5|8

ALQUILO extraordinario galpón nuevo, 1.000 m2. cubierto, oficinas, baños y playa, muy céntrico. Montecaseros 2640. Teléfono 256498. 5|8|C|809|5|8

ALQUILO regio departamento frontal, metros San Martín y Rivadavia, 2 dormitorios, living-comedor, cocina, lavandería, baño y teléfono, $ 30.000. Montecaseros 2640. Teléfono 256498. 5|8|C|809|5|8

ALQUILO departamento dos habitaciones, cocina, baño y patio, tratar de 16 a 20 horas, José María Godoy 46, Las Heras. 5|8|C|755|5|8

ALQUILA dueño a persona sola, partamento, 1 dormitorio, cocina y baño, Díaz Vélez 1691, Dorrego, San José. 5|8|C|721|5|8

ALQUILO departamento, amueblado, servicio de limpieza, pesos 1.200 diarios, 4 personas, Saavedra 1059, San José, Mza. 5|8|C|722|14|8

BOMBAL, 1 planta, 3 dormitorios, living, 32 m2, cochera, cocina comedor, patio, jardín, 2 baños, teléfono. Alquiler 38.000. Benturino, Colón 669, Teléf. 246927, Lugones. 5|8|F|95031|5|8

BUSCO alquilar casa, habitaciones o departamentos, sin pretenciones, mayores, todos trabajan. 255156. 4|8|T|08328|5|8

CASA Sexta Sección alquilo a estrenar, 3 dormitorios, dependencias $ 50.000, Sánchez 980408. 5|8|F|95004|5|8

CASAS, departamento en alquiler preciso urgente. Ofrecer Teléfono 252611. 5|8|C|711|5|8

DEPARTAMENTO 2 dormitorios, céntrico alquilo, $ 30.000 mensuales. Tel. 252611. 55|8|C|713|5|8

DPTO. nuevo alquilo, dos dormitorios. Tratar jueves de 15-19 hs., Tel. 293444. 5|8|C|675|5|8

DUEÑO alquila departamentito independiente. $ 7.000. Florencio Sánchez 465. Gllén. Micro 13. B. 5|8|C|592|5|8

DEPARTAMENTOS dos, tres dormitorios, living comedor, dependencias completas, garaje opcional, ofrezco 291304. 5|8|C|639|6|8

EMPLEADO de Compañía Norteamericana de petróleo desea alquilar casa Bº San Ignacio o alrededores, preferencia con teléfono, intermediarios abstenerse, Bandera de los Andes 422, San José, Guaymallén. 5|8|F|74976|5|8

LOCAL para negocio sobre calle Rondeau a 100 mts. de San Martín, amplia vidriera con 3 más. 1 habitación, cocina, baño, pequeño patio. Alquilo o vendo Ruffolo, Salta 792, Godoy Cruz, Teléf. 225574. 5|8|F|78870|5|8

MATRIMONIO solo necesita alquilar casa chica o departamento 443, Cdad. 5|8|C|676|6|8

MATRIMONIO solo necesita alquilar. Llamar al Tel. 230395. 5|8|C|624|6|8

NECESITO alquilar a dueño galpón 200-250 m2. Preferible Gllén, zona próxima Costanera. Llamar Teléfono 245127. 4|8|C|275|5|8

NECESITO, a propietario, casa o departamento en alquiler, buena garantía. Ofrecer a F. J. Sapunar, San Lorenzo 315, T. 290457. 4|8|F|94622|6|8

NECESITO alquilar casa de categoría, 3 dormitorios, dependencias servicio y teléfono, para ejecutivo de importante empresa, Sánchez, teléfono 241867. 5|8|C|781|5|8

NECESITO alquilar local para oficina. Sánchez, Teléfono 241867. 5|8|C|781|5|8

NECESITO alquilar casa o departamento, (para tres personas mayores), Tel. 257963, horario de comercio. 5|8|C|751|752|5|8

SIN INTERMEDIARIOS alquilo Dpto. 2 dormitorios y dependencias $ 2.000.000, San Martín 346, G. Cruz, Mza. 5|8|F|78873|5|8

SALON amplio con dependencias alquilo 36.000. Buenos Aires esquina Salta. 5|8|C|614|5|8

$ 3.500 alquilo a persona sola habitación, baño; cerca Cnel. Díaz y Lisandro Moyano. San Martín 1618 y Saavedra. Las Heras. 5|8|C|810|5|8

A NECESITO empleada sin retiro, San Juan 1236, 6to. piso, Dpto. 30. 48|T|08303|5|8

A EMPLEADAS hasta 950.000 con, sin retiro, Morón 284. Tel. 291104. 2|8|C|549|6|8

A EMPLEADAS necesito, buenos sueldos, Agencia España 1683. - Teléfono 259168. 2|8|C|369|6|8

A EMPLEADA cama adentro departamento chico sin lavado y sin planchado. Excelente sueldo. Colón 518. Ciudad. 3|8|T|08230|5|8

A EMPLEADA para servicio doméstico, casa chica, corta familia, muy buen sueldo. Tratar: Las Heras 77, Mendoza. 4|8|F|94757|5|8

A EMPLEADA doméstica, cama adentro, entienda niños. 9 de Julio 1527. 5|8|C|775|5|8

A EMPLEADA cama adentro con referencias. Sarmiento 127, 5º A. 5|8|C|609|5|8

A EMPLEADA cama adentro, corta familia, sueldo inicial $ 700.000. Tel. 244525, tratar 25 de Mayo 885. 5|8|T|8336|5|8

A EMPLEADA cama adentro, entienda cocina, no lava ni plancha. Hay otra. Referencias. Patricias Mendocinas 694, 6º A. Ciudad. 5|8|T|8370|5|8

A NECESITO empleada doméstica con lavado y planchado, buen sueldo, 13.30 a 19.30. Juan B. Justo 464, Godoy Cruz. 5|8|T|8366|5|8

A $ 800.000 sueldo empleada cama adentro, sin lavado, plancha, ni cocina. Tel. 241457 - 291911. 5|8|F|78887|5|8

EMPLEADA tres veces por semana, con recomendación. Rivadavia 42. 3º - 8. Mza. 5|8|C|815|5|8

EMPLEADA necesito de 9 a 13 horas, preferible de la zona. Presentarse: calle Moldes 834, Mza. 5|8|C|696|5|8

EMPLEADA cama adentro para atender matrimonio mayor. Teléfono 291966, Dorrego 821, Dorrego. 5|8|T|8338|5|8

EMPLEADA limpieza solamente 15 a 18 años, con referencias, pesos 600.000. Bernardo Ortiz 170, Godoy Cruz, Tel. 227134. 5|8|T|8339|5|8

EMPLEADA cama adentro sin lavado ni planchado, buen sueldo, que entienda cocina. - Buenos Aires 245, 1º Piso. 5|8|T|8331|5|8

EMPLEADA cama adentro, con referencias. Buen sueldo. Belgrano 728, casa 2, Godoy Cruz. Hor de 15 a 20 y mañana de 8 a 12. 5|8|C|885|5|8

EMPLEADA (sin lavado ni planchado). De 8 a 16 m$n. 700.000. Rep. de Siria 375, (entre Rondeau y Morón). Tratar después de las 15 horas. 5|8|C|725|5|8

EMPLEADA medio día, necesito, sin lavado ni planchado. Belgrano 2840 P.B. Dpto. 7. Ciudad. Trole, micros 8 y 15. 5|8|T|8362|5|8

EMPLEADA atención matrimonio, cama adentro. T. Benegas 2338. 5|8|C|762|5|8

EMPLEADA responsable con retiro, limpieza y cocina sencilla. Referencias - 600.000, B. Sur Mer 1739. 5|8|C|735|5|8

LAVADO, planchado, limpieza, chilena. Necesito medio día. Martín Zapata 355, Ciudad. 5|8|T|8363|5|8

NECESITO empleada, con retiro, todo trabajo, buen sueldo. Teléfono 244748. 3|8|C|521|5|8

NECESITO empleada mayor de 25 años de 8 a 20 hs. con referencias y documentos. Tratar: Rivadavia 871. Godoy Cruz. Mza. 3|8|F|94462|5|8

(Más avisos en la pág. siguiente)

LINDOR COVAS por WALTER CIOCCA

Servicio Doméstico Pedido

A. A. EMPLEADA cama adentro sin lavado, ni planchado. Referencias. Agustín Alvarez 436. Ciudad. 4|8|T|08299|5|8

Torneo Metropolitano

Boca Jrs. ganó a Unión y se clasificó campeón

BUENOS AIRES, 4 (NA). — Boca Juniors se consagró campeón del torneo Metropolitano, al derrotar esta noche a Unión de Santa Fe, por 2 a 0. En el restante partido Colón y Estudiantes empataron en cero. Los demás partidos fueron suspendidos por el mal estado del campo, debido a la persistente lluvia que cayó durante toda la jornada.

Boca vs. Unión

BUENOS AIRES, 4 (NA). — Con indescriptible alegría y bajo una intensa lluvia celebró la hinchada de Boca Júniors la obtención por parte de su equipo del primer título de campeón metropolitano de fútbol. En el estadio de Núñez se vivieron escenas emocionantes tanto en el campo de juego, un verdadero lodazal, como en las tribunas, plenas de colorido y paraguas. Pero lo que es más importante, colmadas de un público más eufórico que nunca. Casi al margen de ello, Boca le había ganado poco antes a Unión de Santa Fe por dos goles a cero, convertidos por Benítez y Veglio en la primera parte. En el complemento Marchetti, de Unión, desvió un tiro penal.

Los primeros 45 minutos no resisten el análisis técnico. El estado del campo se presentó totalmente anormal, con muchos sectores anegados e intransitables. Boca, como en el encuentro frente a Huracán, se afirmó mejor y con mucha fuerza y despliegue físico se llevó por delante a un Unión al que le costó mucho hacer pie.

La inteligencia de Benítez y Suñé para utilizar los laterales —los más firmes del campo— fue clave para el funcionamiento de Boca, a ellos se sumaron por el sector izquierdo Tarantini y Mouzo, acoplándose por momentos Veglio, y entonces Boca no tuvo mayores problemas para predominar, aunque sin mayor claridad.

Sobre los 30 minutos llegó un corner de Mastrángelo, cabeceó Suñé y Benítez colocó el balón junto al poste derecho de "Perico" Pérez. Cinco minutos después Unión tuvo su oportunidad más clara, pero la desperdició, Derval Parenti lo amonestó a Gatti y le cobró un indirecto por demorar el juego. Bianchini se hizo cargo del tiro y Casassio desaprovechó la oportunidad de convertir tras el despeje efectuado con los puños por Gatti.

A los 42 minutos Mastrángelo ganó una pelota en el agua y fue derribado por Merlo. Benítez volvió a demostrar la importancia del remate desde la media distancia al estrellar su potente envío en el travesaño y Veglio que entraba, no tuvo inconvenientes para tocar corto y fuerte al arco, ante el desconsuelo del arquero de Unión. Dos a cero y el gran festejo de una estoica hinchada que sobrellevó el mal tiempo al grito de "¡campeones!".

De iguales características fue el complemento, pero con dos agravantes: la cancha cada vez más pesada y los dos equipos muy lejos del gol. Para colmo de males, cuando faltaban apenas cinco minutos, Marchetti desvió un penal. La falta la había cometido Mouzo en perjuicio de Trossero en momentos que Gatti se hacía de la pelota. Sin lugar a dudas, este período se jugó más de compromiso que otra cosa, pues el terreno era un verdadero barrial.

Tras la pitada final, el griterío fue ensordecedor y los festejos inenarrables. Tras una pausa donde hubo confusos cabildeos en los vestuarios, el nuevo campeón metropolitano dio la tradicional vuelta olímpica ante la insistencia de sus parciales.

"Vuelta olímpica"

Al grito de "la vuelta, la vuelta" y "La Boca no se va, la Boca no se va", los fanáticos boquenses reclamaron la presencia de sus jugadores que tras terminar de ganarle a Unión de Santa Fe por dos goles a cero abandonaron el campo de juego sin dar la clásica vuelta olímpica de los campeones.

Una estricta vigilancia impidió que el público irrumpiera en el campo de juego por lo que nadie tuvo la excusa de que retornar al terreno sería de peligro para la integridad física de los jugadores.

Los reclamos del público fueron cada vez más insistentes, incluso cierto sector de la parcialidad xeneise en su decepción, comenzó a silbar, en evidente actitud reprobatoria.

Cierto es que el estoicismo de ese público que llenó la cancha de River desde hora temprana y que no cesó en su aliento pese a la intensa y sostenida lluvia que caía sobre esta ciudad, no se merecía un desplante de esa naturaleza.

Pudo saberse luego que quienes se opusieron en principio a la efectivización de la clásica vuelta fueron el presidente de Boca Juniors, Alberto J. Armando y el director técnico Juan Carlos Lorenzo.

No obstante, a diez minutos de la pitada final, el equipo reapareció en el campo ante un griterío ensordecedor y dio la esperada vuelta olímpica que fue festejada en algunos casos hasta con manifestaciones de histeria.

Boca y su primer título Metropolitano

BUENOS AIRES, 4, (NA). — Con este nuevo título Boca Júniors ha vuelto a acercarse a River Plate, que consiguió catorce, debiéndose destacar que hasta principios de temporada de 1975, el marcador de campeonatos señalaba una igualdad en 12. En la tabla de posiciones, Independiente figura con ocho torneos, San Lorenzo con siete y el Racing Club con seis.

Cabe destacar que esta es la primera ocasión en que Boca Júniors alcanza un título de campeón metropolitano, certamen instaurado en el año 1967 (lo ganó Estudiantes), aunque corresponde también consignar que a partir de la reestructuración del fútbol, los xeneixes se clasificaron campeones nacionales en las temporadas de 1969 y 1970.

De esta manera el campeón interrumpió una serie adversa de cinco años sin festejar títulos, lo cual indica que entre metropolitanos y nacionales transitó a lo largo de diez torneos sin alcanzar el gran éxito.

Esto constituye un récord para Boca Júniors, dado que nunca jugó diez torneos seguidos sin conseguir un título. Sin embargo es preciso destacar que entre los años 1945 y 1954 Boca no salió campeón, habiendo disputado 9 torneos sin halagos.

En la última ocasión que logró el título derrotó en la final a Rosario Central en cancha de River Plate por dos goles a uno. Un año antes Boca festejó la primera conquista del nacional también en el estadio Monumental, pero esa vez, para mayor alegría de sus parciales, el torneo se definió ante los propios Millonarios con un empate en dos goles.

Boca Júniors fue el primer campeón de fútbol en la era profesional, al haberse clasificado ganador del certamen de 1931. Aquel equipo boquense había logrado cerrar el ciclo amateur ganando el último campeonato en el marco del profesionalismo marrón.

Posteriormente se sucedieron los éxitos en las temporadas de 1934, 1935, 1940, 1943, 1944, 1954, 1962, 1964 y en los nacionales de 1969 y 1970.

En homenaje a los triunfadores del primer campeonato profesional (y por ende el primero conquistado en esa era por Boca Juniors) consignemos que aquel casi legendario conjunto obtuvo 50 puntos en 34 partidos, de los cuales ganó 22, empató 6 y perdió 6. Marcó 86 goles y le señalaron 50. Segundo fue San Lorenzo a 5 puntos de diferencia.

BUENOS AIRES, 4 (NA) — La nota gráfica nos muestra una acción en el área de Unión, en donde Suñé trata de cabecear ante la oposición de Mazzoni, mientras Benítez observa. Del partido donde Boca se consagró virtual campeón del torneo Metropolitano, al vencer a Unión 2 a 0.

Partidos suspendidos

BUENOS AIRES, 4 (NA). — El partido entre Huracán y Quilmes, suspendido esta noche aquí a consecuencia de la lluvia, fue diferido para mañana a las 21 mientras que se ha creado un problema con el cotejo entre San Lorenzo e Independiente. Dirigentes de estos dos equipos solicitaron esta noche a las autoridades de AFA la cancelación definitiva del encuentro.

El hecho está en que San Lorenzo debe jugar el viernes para la televisión contra Gimnasia y Esgrima, lo cual impide que el partido contra Independiente se dispute mañana.

Por otra lado, la negativa para realizarlo el sábado la daría el Canal 7 ya que el 11 transmitirá directamente desde San Carlos de Bariloche la pelea de Nicolino Locche, lo cual le restaría audiencia al encuentro por el Metropolitano.

Finalmente, San Lorenzo partirá el martes en gira, por lo que el único día propicio sería el lunes, pero como Independiente juega el domingo por la última jornada del certamen, se concluye en que no hay fecha inmediata disponible.

Mientras tanto Huracán y Quilmes se enfrentarán mañana a las 21 en cancha de San Lorenzo con el arbitraje de Roberto Maihno y también N. O. Boys y River jugarán mañana a las 17 hs., en cancha de Rosario.

Resultados generales

Zona campeonato

Boca Júniors	2
Unión (Santa Fe)	0
Colón (Santa Fe)	0
Estudiantes (LP)	0
Huracán	(x)
Quilmes	(x)
Independiente	(x)
San Lorenzo	(x)
N. O. Boys	(x)
River Plate	(x)

(x): Suspendidos por mal tiempo. Juegan hoy.

Síntesis de la jornada

BUENOS AIRES, 4 (NA). — Estos son los equipos y la síntesis de los dos encuentros disputados anoche, correspondientes a la penúltima fecha —Zona Campeonato— del torneo Metropolitano de Fútbol.

Boca Júniors 2
Unión 0

Boca Jrs.: Gatti; Pernía, Sá, Mouzo y Tarantini; Benítez, Suñé y Ribolzi; Mastrángelo, Veglio y Taverna. D.T.: J. C. Lorenzo.

Unión: Pérez; Silguero, Mazzoni, Merlo y Bottaniz; Bianchini, Telch y Marchetti; Ortega, Trossero y Cassasio. D.T.: A. Violi.

Goles: 30 m. Benítez (BJ), 42 m. Veglio (BJ).

Cambios: Raschia y Fernández por Ortega y Casassio (U), Alves por Taverna (BJ).

Incidencias: A los 85 minutos Marchetti (U) desvió un penal.

Recaudación: $ 23.870.750
Arbitro: Derval Parenti.

Colón 0
Estudiantes 0

Colón de Santa Fe: Luraschi; Fertonani, Di Plácido, Mariano y Leroyer; Roldán, Zimmerman y Villarruel; Borgna, Olivares y Aricó. D.T.: R. Chévez.

Estudiantes de La Plata: Pezzano; Del Curto, H. Rodríguez, Rocca y Frassoldati; Reguera, Pagnanini y C. López; Cabezas, Hernández y Santecchia. D.T.: C. S. Bilardo.

Cambios: Funes por Roldán (C), Milano por Santecchia (E), Jati por Olivares (C) y Russo por C. López (E), en el complemento.

Recaudación: $ 197.700.
Arbitro: Luis Pestarino.

Campeonato Metropolitano

POSICIONES - 10ª FECHA

ZONA CAMPEONATO

EQUIPOS	J.	G.	E.	P.	Gf.	Gc.	Ps.
BOCA JUNIORS	10	8	2	-	17	7	18
HURACAN (x)	9	6	1	2	18	11	13
ESTUDIANTES (LP)	10	4	4	2	14	13	12
UNION (Santa Fe)	10	4	3	3	14	13	11
RIVER PLATE (x)	9	3	5	1	11	9	11
N. O. BOYS (x)	9	4	3	2	9	8	11
QUILMES (x)	9	2	5	2	16	15	9
ROSARIO CENTRAL	10	2	5	3	14	13	9
COLON (Santa Fe)	10	1	4	5	14	20	6
G. Y ESGRIMA (LP)	10	1	4	5	13	20	6
INDEPENDIENTE (x)	9	2	-	7	15	16	4
SAN LORENZO (x)	9	-	4	5	6	15	4

(x): Supendidos por mal tiempo.

Próxima fecha (11ª): Huracán vs. River Plate; Boca Juniors vs. Quilmes; Colón vs. Independiente; Unión (Santa Fe) vs. Rosario Central; Newell's Old Boys vs. Estudiantes de La Plata; Gimnasia y Esgrima de La Plata vs. San Lorenzo.

RIGAR'S
CREDITOS SIN ANTICIPO 3 - 5 y 7 MESES
1º CUOTA AL MES SIGUIENTE
SAN MARTIN 1445 - MZA.

El caso Kempes

ROSARIO, 4 (NA). — El futbolista Mario Kempes declaró que está dispuesto a no jugar hasta fin de 1978 con tal de obtener la libertad de contratación y poder venderle su pase al club Valencia, interesado en su concurso. El jugador ratificó que no jugará más para Rosario Central y consideró inadecuada la decisión de la comisión directiva del club de Arroyito de no venderlo ante un importante ofrecimiento que, manifestó, beneficiaría tanto a la institución como a él mismo.

Mientras tanto el presidente de Central, Víctor Vesco, amenazó con sancionar al cotizado futbolista que a su vez dijo conocer las penas a las que se hará pasible con su actitud de rebeldía.

Todo empezó cuando el intermediario Epifanio Rojas ofreció 450 mil dólares (112.500.000 pesos ley), según Kempes, por la transferencia del futbolista, a quien —en caso de concretarse el pase— le correspondería el 15 por ciento de la operación, esto es, 16.875.000 pesos ley.

El club interesado en el concurso del jugador es Valencia de España que ofreció a Kempes la suma de 40 millones de pesos ley en carácter de prima, lo cual —según lo manifestó el propio Kempes— le indujo a declararse en rebeldía ante la negativa de Rosario Central a transferirlo.

"Nadie puede negarse a recibir cuatro mil millones de nacionales. Es una suma demasiado importante y por otra parte el club haría un gran negocio al venderme. Los dirigentes dicen que yo valgo mas, pero me pregunto ¿cuántas son las instituciones que están en condiciones de ofrecer una suma superior a los 450 mil dólares? en Francia no manifestaron ningún interés por comprarme, en Italia sigue cerrado el libro de transferencias para jugadores extranjeros y en América no hay entidad que pueda ofrecer esa suma. ¿Qué es lo que se espera entonces?, declaró el jugador.

Al propio tiempo señaló que está en condiciones de soportar la pena que le aplique su club por negarse a jugar. "Central puede suspenderme hasta 130 días por año y mi contrato con la institución caduca a fin de año con una temporada más de opción a favor de Central. Esto significa que podré quedar ligado contractualmente a Central hasta la terminación de la temporada 1978 en que obtendrá la libertad de acción", agregó.

Kempes señaló que los directivos del Valencia están dispuestos a apuntalar su rebeldía otorgándole una retribución mensual hasta 1978 que le permita cubrir lo que dejará de percibir en Central. Esto es, el cordobés al no jugar dejaría de percibir premios, y para obtener libertad de acción no podrá exigir más del 15 por ciento de aumento en el momento de renovar contrato con Central a fin de año.

Por su parte el presidente de Rosario Central, Víctor Vesco, desmintió que la oferta del Valencia haya ascendido a 450 mil dólares señalando que fue de 400 mil.

"Deducido el 15 por ciento a favor del jugador, Central iba a recibir solo 340 mil dólares, lo cual la comisión directiva estima escaso para la calidad del jugador", arguyó.

Si Kempes insiste en su posición, el club lo sancionará sin miramientos, señaló por fin el caracterizado directivo.

Goleadores

Kempes (RC)	21
Marchetti (U)	19
Brindisi (H)	17
Palacios (NOB)	16
Asteggiano (I)	16
Beltrán (GyE)	15
Passarella (RP)	14
Bertoni (I)	13
Felman (BJ)	11
Aricó (C)	11
Leone (H)	11
Mainonis (Q)	11
Luque (RP)	10

El chileno Soto pasó al Cruzeiro

SANTIAGO (Chile), 4 (Télam-Latin). — El club Cruzeiro de Belo Horizonte, contrató al zaguero chileno Mario Soto, que actualmente juega en el conjunto local de Unión Española.

Técnico del Defensor

MONTEVIDEO, 4. (Télam-Latín). — El entrenador uruguayo José Alfredo Ricardo de León, que consagró campeón de fútbol al club Defensor en arrolladora campaña, viajará el sábado a México en "plan de vacaciones", pero versiones indican que continuaría allí su carrera como técnico.

Televisarán Locche vs. Molina

BUENOS AIRES, 4. (Télam). — Será difundida en directo por el Canal Once la pelea que el próximo sábado protagonizarán, en un hotel próximo a la ciudad de San Carlos de Bariloche, el ex campeón mundial de los welters Nicolino Locche y el campeón chileno Ricardo Molina Ortiz.

La transmisión del combate, pactado a diez vueltas, comenzará a las 22.

BOCA - QUILMES
Final en Buenos Aires
Te invitamos. Salida sábado 7, 14 hs., regreso en Mza. lunes 16 día. Pasajes con entradas. TEL. 216793.
5|8|C|656|5|8

Si la justicia lo permite Monzón se irá del país

BUENOS AIRES, 4 (NA). — Con el rostro demudado y una actitud más huidiza que nunca, el campeón mundial de los medianos, Carlos Monzón, que se encuentra en libertad provisional por habérselo hallado culpable del delito de lesiones graves, se presentó ante numerosos periodistas que montaban guardia en el comercio de su amigo y asesor financiero, José Steinberg.

Monzón se negó terminantemente a efectuar algún tipo de declaraciones vinculadas con la sentencia y posterior apelación y con otros aspectos de su actividad.

Así, no confirmó la versión circulante en las últimas horas, en cuanto a un supuesto estado de gravidez de su compañera Susana Giménez, como tampoco su inminente partida hacia Miami.

José Steinberg, por su parte, ratificó que junto con Monzón partirá los próximos días a esa ciudad del Estado de Florida, en los Estados Unidos de Norteamérica.

No obstante aclaró que previamente se harán las consultas respectivas con el doctor Federico Echauri, juez santafesino que entiende en la causa promovida por un fotógrafo que, en 1967, fue agredido por el campeón, para saber si Monzón está en condiciones de abandonar el país, pese a la condena.

El boxeador es esperado en la ciudad de Roma, Italia, junto con Susana Giménez, para iniciar el rodaje de dos cintas que tendrán por protagonistas a la popular pareja que ya tuvo ocasión de animar el filme "La Mary" en la Argentina.

En sus escasas palabras con el periodismo, Monzón ratificó su profundo pesar por lo que considera es "una conjura" contra su persona ya que al tiempo en que se decidía a emprender una extensa obra benéfica en la provincia de Santa Fe, fue sorprendido por el fallo de la justicia en torno a un hecho acaecido hace poco menos de nueve años.

"Eso no es nada —agregó Steinberg—, creemos que todo está vinculado en esta campaña de desprestigio. Así, en el término de pocas horas se produjeron aquellos hechos más la insólita agresión de un ebrio en una sala de juegos en Paraná (el desconocido golpeó a Monzón que no reaccionó con violencia) y un procedimiento policial en el cual el campeón fue apuntado con un arma esgrimida por un efectivo. Todo está relacionado", agregó.

Por otra parte, se conocieron nuevos detalles acerca del entredicho entre Steinberg y el promotor Tito Lectoure, que allegados a Steinberg, Monzon y Susana Giménez consideran vinculado a las peripecias del boxeador.

Uno de los amigos de Steiberg hizo entrega a un cronista de Noticias Argentinas de la fotocopia del contrato que concertaron el promotor italiano Rodolfo Sabattini, Lectoure y Bruno Amaduzzi, manáger de Nino Benvenutti, en oportunidad de programar la revancha entre Carlos y Nino.

Los términos contractuales indican que Lectoure, Amaduzzi y Sabattini pactaron beneficiarse con el 30 % cada uno de los ingresos por todo concepto de la pelea entre Monzón y Benvenutti. El acuerdo está suscripto en Roma el 12 de noviembre de 1970.

Por otra parte, pudo saberse que en juzgado nacional de primera instancia a cargo del juez Benítez Cruz —secretaría Carbajal— se está tramitando un juicio caratulado "Rendición de cuentas" cuyo promotor es Carlos Simonini. (28 % de las acciones de la empresa Pace-Lectoure, propietaria del Luna Park) y el demandado es Juan Carlos Lectoure (5 % del capital de la empresa).

Según trascendió, Simonini demandaría a Lectoure por las sumas percibidas en el exterior en concepto de organización de peleas, sumas que no habría declarado en la sociedad.

Luque en desacuerdo con Labruna

SANTA FE, 4 (Télam). — "Al igual que la mayoría de mis compañeros, quisiera que me transfirieran por no estar de acuerdo con el proceder del cuerpo técnico de la institución", señaló en la fecha el delantero de River Plate, Leopoldo Jacinto Luque.

El destacado jugador, integrante, además de la selección nacional, agregó que "el dinero no es todo en la vida y mi interés es encontrarme feliz y cómodo donde me toque desempeñarme, cosa que en la actualidad no sucede".

Empató 1 a 1 Talleres de Córdoba

QUITO, 4 (UPI). — Talleres de Córdoba, Argentina, empató a un gol con el equipo de segunda división del fútbol local, Liga Deportiva Universitaria de Portoviejo.

El gol de Talleres fue conseguido a los 18 minutos del primer tiempo en contragolpe terminado por Cherini. El empate se produjo a los cuarenta minotos de la etapa de complemento por acción de Macías.

Con el partido jugado ayer Talleres concluyó invicto su visita amistosa a Ecuador. El domingo ganó al Emelec por tres goles a cero, en cotejo jugado en Guayaquil.

Basile o Zoff irían a Central

ROSARIO, 4 (Télam). — "Nuestra comisión directiva tiene dos candidatos para ocupar el cargo de director técnico del plantel profesional, son Angel Zoff y Alfio Basile", señaló esta tarde a Télam el vicepresidente de Rosario Central, Antonio Rodenas.

"Como Zoff tiene firmado un importante contrato con el club Ingenio Ledesma de Jujuy, difícilmente acepte nuestro ofrecimiento, por ello entiendo que quien tiene mayor chance es el actual entrenador de Chacarita Juniors", agregó el directivo.

AVISOS CLASIFICADOS

(Viene de la Pág. anterior)

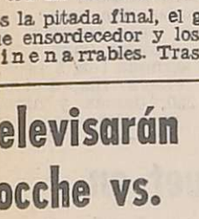

Servicio Doméstico Pedido

NECESITO empleada con o sin retiro. $ 800.000. No presentarse sin referencias. Rioja 613 - Ciudad. Tel. 291444.
3|8|C|636|6|8

NECESITO empleada servicio doméstico de tarde únicamente. Matienzo 1227, San José.
4|8|F|94709|5|8

NECESITO empleada con retiro. Olascoaga 56.
5|4|T|8342|5|4

NECESITO empleada cama adentro, corta familia. Perito Moreno 1042, Godoy Cruz.
5|8|F|78872|5|8

NECESITO empleada cama adentro. Presentarse en 9 de Julio 1025, (Ciudad), Dpto. B. a partir de las 10 horas.
5|8|C|747|5|8

PAGO $ 1.000.000 empleada necesito, casa de familia, Tel. 292497.
5|8|T|8357|6|8

SEÑORA responsable, medio día para matrimonio, referencias. - Mitre 1483 Dpto. 24, T. 252986-216289.
5|8|C|476|5|8

SEÑORA sola 45 a 50 años, todo quehacer, cama adentro. Buen sueldo, con documentos y referencias. Tratar de mañana. - Patricias Mendocinas 1077, 5º Piso A.
5|8|F|94956|5|8

SE NECESITA señora para lavar y planchar que viva cerca de 20 Junio y P. de los Andes, Godoy Cruz, Tel. 222730.
5|8|C|593|5|8

SE NECESITA empleada cama adentro, con referencia, buen sueldo. Tel. 244854.
5|8|C|672|5|8

SE NECESITA empleada cama afuera, con referencias. Presentarse: San Juan 646, Barrio. Batalla del Pilar, Godoy Cruz - Mendoza.
5|8|F|95001|6|8

OFRECIDAS

A EMPLEADAS seleccionadas Agencia España 1683. Seriedad, garantía. Teléfono 259168.
2|8|C|269|6|8

A MORON 284 solicite empleadas seleccionadas, garantizadas, consulte teléfono 291104.
2|8|C|549|6|8

A NECESITO empleada de 8 a 17 horas, referencias, muy buen sueldo. 9 de Julio 1551, 2º Piso Dpto. 7.
5|8|F|95058|5|8

ATENCION se ofrece Agencia Bombal, 5 empleadas competentes, teléfono: 292497.
5|8|T|8356|6|8

COCINERA, cuidado enfermos, niños; otra: medio día o por horas. T. 247364.
5|8|C|792|5|8

EMPLEADA de tarde y mañana, se ofrece, muy competente. 252267.
5|8|T|8375|5|8

SE NECESITA empleada doméstica. Patricias Mendocinas 2979, Dpto. 2, Mendoza.
5|8|C|869|5|8

EDICTOS JUDICIALES

EDICTO. — Juez Décimo Juzgado Civil cita herederos y acreedores de Miguel Pérez, comparendo siete de setiembre próximo nueve horas. Expte. 11.426. - Juan Carlos Calderón - Secretario.
5|8|C|567|18|8|A.

EDICTO. — Juez Décimo Cuarto Juzgado Civil, en autos número 80.986: "Ferrer Lidia Nieves c/ Nemesio Flores Lazarte y Alicia Quirós p/Escrituración", notifica demandados sentencia de fs. 52/53 vta. que dice: "//doza, 3 de marzo de 1976. Y vistos:... Considerando:... Resuelvo: 1 - Hacer lugar a la demanda por escrituración deducida por la Srta. Lidia Nieves Ferrer contra los señores Nemesio Flores y Alicia Quirós de un inmueble ubicado en calle Juan Gualberto Godoy esquina Montecaseros de Villa Nueva, Guaymallén, Mendoza, debiendo los demandados otorgar la escritura de dominio en el término de 20 días, bajo apercibimiento de hacerlo el Juzgado, si el inmueble estuviera en condiciones legales de ser trasmitido y a nombre de los acionados, Arts. 1197|509 del C. Civil. - 2 Las costas son a cargo de los acionados, Arts. 35 y 36 del C.P.C. - 3... Fdo.: Dr. Enrique Héctor Catapano - Juez. - A fs. 55 se resolvió: "//doza, 1 de abril de 1976. Autos y Vistos:... Considerando:... Resuelvo: I - ... - II.- Diferir la regulación de los honorarios de los profesionales citados en el punto anterior para cuando haya base para hacerlo. Fdo.: Dr. Enrique H. Catapano - Juez. - Felipe A. de la Rosa. Secretario.
5|8|C|247|5|8

EDICTO. — Primer Juzgado Civil San Martín, cita herederos y acreedores de José Scelta, comparendo diecinueve agosto once treinta horas. - Escr. Act. Pedro Conrado Gianello. Secretario.
5|8|F|94877|13|8|A.

EDICTO. — Caja de Seguro Mutual Ley 1828, cita cinco (5) días beneficiarios Nicolasa María Fanis Rodríguez Morales, para reclamos derechos seguro mutual. Carlos R. Nanclares - Director Gerente Interino.
5|8|C|258|9|8

EDICTO. — Caja de Seguro Mutual Ley 1828, cita cinco (5) días beneficiarios Antonio Ortega Ruiz, para reclamos derecho seguro mutual. - Carlos R. Nanclares - Director Gerente Interino.
5|8|C|258|9|8

EDICTO. — Caja de Seguro Mutual Ley 1828, cita cinco (5) días beneficiarios Ramón del Campo Frontela, para reclamos derechos seguro mutual. Carlos R. Nanclares, Director Gerente Interino.
5|8|C|617|9|8

EDICTO. — Juez Décimo Juzgado Civil, Expte. 110190, cita, emplaza interesados sucesión de María Rivetti de Feliziani, audiencia Treinta y Uno de agosto próximo, Once horas, Juan Carlos Puebla, secretario.
5|8|C|714|18|8|A

EDICTO. — Juez Sexto Juzgado Civil, Secret. 6, cita herederos y acreedores de Héctor Raúl Elst, comparendo trece agosto próximo a las once horas. Expediente Nº 84.915. - Alberto J. Sacchi Yori - Secretario.
8|7|C|940|5|8|A

EDICTO. — Juez Sexto Jdo. Civil. Secret. 6, cita herederos y acreedores de Raúl Isaac Correas, comparendo dos de setiembre próximo a las once horas. Expte. Nº 85.055. Mendoza, 23 de junio de 1976. Alberto J. Sacchi Yori. - Secretario
12|7|C|942|5|8|A.

EDICTO. — Catorce Juzgado Civil cita emplaza herederos y acreedores de: "Luis Domingo Bordón", comparendo cinco agosto próximo diez treinta horas. Autos 88.156. Felipe A. de la Rosa G. Secretario.
12|7|C|953|5|8|A.

EDICTO. — Catorce Juzgado Civil, cita emplaza herederos acreedores de: "Nicasia del Carmen y|o Nicasia Vargas" comparendo trece agosto próximo, doce horas. Expte. Nº 88.394. - Felipe de la Rosa. Secretario.
14|7|C|213|9|8|A

EDICTO. — Juez Sexto Jdo. Civil. Secret. 6, cita herederos y acreedores de: Nicolina Elvira Amicarelli de Escudero, comparendo diez de agosto próximo a las once horas. Expte. Nº 84.939. Mendoza, 26 de mayo de 1976. Alberto J. Sacchi Yori. Secretario.
26|7|C|820|5|8|A

EDICTO. — Juez Séptimo Civil, cita y emplaza herederos y acreedores de Carlos Bohacek, comparendo del nueve de agosto próximo a las doce horas. - José M. Hidalgo, Secretario.
16|7|C|337|11|8|A

EDICTO. — Primer Juzgado Civil San Martín, cita herederos y acreedores de Angel Yurie, comparendo doce agosto, once horas. Pedro Conrado Gianello, Secretario.
22|7|F|91363|9|8|A

EDICTO. — Juez Trece Civil cita herederos y acreedores de Carlos José Alejandro Pinto, audiencia comparendo veintidos de setiembre próximo doce y treinta horas. Expte. 72.354. - Rodolfo César Adam, secretario.
16|7|C|294|11|8|A

EDICTO. — Segundo Juzgado Civil, Tercera Circunscripción, cita herederos y acreedores de Catalina Nievas de Nievas y Eugenio Nievas, comparendo agosto veinticuatro, once horas. - Pedro José Messina, secretario
30|7|F|93257|19|8|A

EDICTO. — Juez Civil de Rivadavia, cita herederos y acreedores de Florentino Musri, comparendo dieciseis de agosto próximo, doce horas. Autos Nº 872. - Francisco D. Simón, secretario.
30|7|F|93366|19|8|A

EDICTO. — Juez Décimo Quinto Civil, expediente Nº 38.3333, hace saber fines Art. 2, Ley 3.043, Adolfo Edmundo Villalobos, L.E. 8.157.422, solicita inscripción matrícula Martillero Público y Corredor de Comercio. - Rodolfo Horacio Puebla - Secretario.
3|5|C|837|9|8|A.

EDICTO. — Juez Cuarto Civil, cita herederos y acreedores de Calixto Moyano, comparendo, diecinueve de agosto próximo a las doce horas. - Expte Nº 71.079. Susana M. Durán - Secretaria.
3|8|C|817|16|8|A.

EDICTO. — Juez Primero Civil, hace saber por diez días que Ramón Jesús Bronzini solicita cancelación hipoteca, anotada al Nº 12386, Fs. 464, Tº 29 P. de hipotecas de Guaymallén. Habiéndose extraviado dos documentos hipotecarios. - Luis A. Benvenuto - Secretario.
3|8|C|532|20|8|A.

EDICTO. — Juez Décimo Segundo Juzgado Civil cita herederos y acreedores de Herminia Cabrera Vda. de Martínez, audiencia día dieciseis agosto próximo, once horas. Autos Nº 71.460. - Secretario: Carlos M. Baronian.
3|8|C|927|13|8|A.

LICITACIONES

MINISTERIO DE ECONOMIA
Corporación de Empresas Nacionales

AGUA Y ENERGIA ELECTRICA

EMPRESA DEL ESTADO
ADMINISTRACION REGIONAL CUYO

LICITACION PUBLICA Nº 9/76

SEGUNDO LLAMADO

Llámase a licitación pública para el día 24 de agosto de 1976 a las 11 horas, por la contratación de los trabajos de perforaciones de investigaciones en la zona de emplazamiento Presa Punta de Vacas, Complejo Cordón del Plata, aprovechamiento integral Río Mendoza (provincia de Mendoza).

PRESUPUESTO OFICIAL: $ 10.900.000,00.

Pliegos e informes: Oficina de Compras, Avda. San Juan 470, Mendoza.

Valor de la documentación: Trescientos pesos ($ 300,00).
2|8|F|94183|6|8

MINISTERIO DE ECONOMIA
Corporación de Empresas Nacionales
YACIMIENTOS PETROLIFEROS FISCALES
Divisional Mendoza

LICITACION PUBLICA Nº 108/76

Llámase a licitación pública para efectuar el servicio de refrigerio para el personal de planta almacenaje "Luján de Cuyo", Mendoza.

La apertura se realizará en las oficinas de Divisional Mendoza, sita en Avda. San Martín Nº 630, Mendoza, el día 20 de agosto de 1976, a las diez (10) horas.

Pliego de condiciones en venta en el domicilio mencionado precedentemente.

Valor del pliego Cien pesos ($ 100,00).
2|8|F|94180|6|8

MINISTERIO DE ECONOMIA
Corporación
Empresas Nacionales

YACIMIENTOS PETROLIFEROS FISCALES
Administración Mendoza

LICITACION PUBLICA A.M. Nº 1.304

SERVICIO DE TRATAMIENTO INTEGRAL DE AGUA PARA CALDERAS - ADMINISTRACION MENDOZA.

Apertura: Día 16 de agosto de 1976 a las 11.30 horas, en calle Salta 672, Godoy Cruz, Mendoza.

Valor del pliego: $ 200,00.
3|8|F|17501|7|8|D

HOSPITAL CENTRAL
Consejo de Administración

DECRETO Nº 1257/67

Llámase a licitación pública, para el Hospital Central, a fin de adquirir lo que a continuación se detalla:

EXPEDIENTE Nº 573-76

SERV. DE DEPARTAMENTO DE ANALISIS CLINICOS

Apertura: 24-8-76, 10 horas: Drogas de laboratorio, Acido acético, Nítrico, Disco p/antibiograma, etc. Los pliegos de condiciones deberán ser retirados en Oficina de Compras del Hospital Central, calle Salta y Alem, Mendoza.

VALOR DEL PLIEGO 150.
5|8|F|94383|3|

CORREO ARGENTINO Mendoza
Concesión Nº 47/Dto. 8º
Franqueo a Pagar
Concesión Nº 228
Tarifa Reducida

LOS ANDES

MENDOZA — Jueves 5 de Agosto de 1976 — Año XCIV — Núm. 31.356

Atlético Argentino se impuso a Gimnasia 2-1

En una instancia definitiva para sus pretensiones de acercarse al puntero Independiente Rivadavia, ayer cayó derrotado Gimnasia y Esgrima por Argentino en su cancha del parque. El triunfo de los "Albicelestes" no alcanzó los fundamentos firmes que lo justifiquen en el sentido futbolístico. Fue menos ofensivo y tuvo menos control del partido y la pelota, pero sin embargo debe decirse que el 2 a 1 final llegó sin sorpresa. Sin sorpresa porque tanto atrás como en el medio campo, en Argentino todo se hizo con orden, sin perder nunca la línea, y además tuvo arriba a un delantero como Andrés Angel Molina que a veces con solo moverse a los laterales o tirarse abajo fue el fabricante de la desesperación de Gimnasia, que nació justamente desde el fondo de su defensa.

El local tuvo nada más que temperamento físico para jugarse la ganancia del balón. Ahí ganó. Pero lo hizo porque Argentino se preocupó de otra cosa, ya que trabajó para contragolpear cuando las circunstancias eran favorables.

Después de un primer tiempo en el que en realidad pudo retirarse ganador parcial, al perder Lapuente y Genolet (en dos ocasiones) el gol frente a Ugliardi, en el resto del partido Gimnasia atacó sin orientación ni capacidad ofensiva y poco a poco se fue entregando a la táctica que le convenía a los "Albicelestes".

Ante un rival muy desorientado que se retiró al descanso perdiendo 1 a 0 por gol logrado por Suárez a los 45 minutos, Argentino continuó imponiendo su estrategia especulativa.

La visita no jugó bien, no lució calidad, pero siguió siendo valioso para no salirse del esquema fijado. Resistió bien atrás, con Eduardo Marlia neutralizando cada avance pretendido del local por el medio, cuidó la pelota por el centro con la ductilidad de Zolorza para administrarla o la paciencia de Fernández para defenderla y después se largó al ataque aprovechando que Molina no se cansó de desmarcarse a uno y otro lado. Gimnasia siguió corriendo mucho pero sin pararse a pensar. El segundo gol de la visita lo hizo el juvenil Paratore, luego de recibir un rebote del arquero Ramírez ante un remate de Levalle que atajó parcialmente.

El juego no varió. Gimnasia siguió con torpezas para atacar y el ingreso de Juan Carlos Ibáñez y Daniel Moya lo hicieron equivocarse menos pero sin lograr inquietar a Ugliardi.

En el minuto 89, Genolet descontó con disparo bajo y sin potencia. Fue el 2 a 1 final cuando a Gimnasia no le quedaba tiempo, ni resto físico, ni capacidad ofensiva para igualar.

JUGADO EN GIMNASIA Y ESGRIMA

GIMNASIA Y ESGRIMA (1): Carlos Ramírez; Osvaldo Ernesto Mesa, Alberto Cano, Angel Mauricio Badía (Cap.) y Juan de Dios González; Julio César Di Meola, José Luis Lapuente y Walter Hernán Martín (Juan Carlos Ibáñez); Fernando Faccheti (Daniel Moya), Orlando Enrique Genolet y Oscar Pedro Aredes.

ATLETICO ARGENTINO (2): Norberto Oscar Uguiardi; José Martín Ruiz (Cap.), Eduardo René Marlia, Jorge Rubén Pacheco y Eugenio Alberto Aciar; Pedro Pascual Fernández, Raúl Rodolfo Zolorza y Héctor Alfredo Suárez (José Agustín Paratore); Francisco Osvaldo Ibáñez, Andrés Angel Molina y Carlos Milton Levalle.

DIRECTOR TECNICO: Aroldo Darío Cortenova.

LOS GOLES: En el primer tiempo, a los 45 m. Suárez (A). En el segundo tiempo, a los 30 m. Paratore (A), y a los 44 m. Genolet (GyE).

ARBITRO: Humberto Marcianessi.

JUECES DE LINEA: José Orlando Rodríguez y Jorge Roberto Salinas.

RECAUDACION: $ 82.000

El árbitro

Humberto Marcianesi 8

El balón ya va en busca de la red impulsado por el cabezazo de Héctor Suárez. Fue el primer gol de Argentino y cabeceó junto al indeciso Ramírez que demoró su salida del arco. La pelota llegó ante un centro de Ibáñez y la jugada la inició Zolorza que colocó un pase preciso al puntero derecho.

Hablan los Técnicos

Jorge Julio (Gimnasia y Esgrima): "Estamos en época de vacas flacas. No sale ni una bien. Hoy Argentino llegó una sola vez en el primer tiempo y metieron el gol. Gimnasia llevó el peso del partido, atacó mucho más y sin embargo solo hizo uno al final del partido. A veces cuando se sale a ganar en forma desesperada como lo hizo Gimnasia, generalmente suele ocurrir que no se ve bien el arco y finalmente se pierde".

Aroldo Darío Cortenova. (Argentino) "Este triunfo viene muy bien ahora que estamos por iniciar el Regional. Quizás Gimnasia fue superior en todo, pero debe reconocerse la efectividad de Argentino de llegar poco y convertir dos goles. Fue fundamental que cada jugador hizo bien lo suyo ya que nadie se perdió. De esa manera puede cuidarse bien un gol y tener frialdad para arrimarse al arco de enfrente".

Análisis individual

GIMNASIA Y ESGRIMA		ARGENTINO	
C. Ramírez	4	N. Uguiardi	7
O. Mesa	5	J. Ruiz	6
A. Cano	5	E. Marlia	7
A. Badía	6	J. Pacheco	6
J. González	6	E. Aciar	7
J. Di Meola	4	P. Fernández	6
J. Lapuente	5	R. Zolorza	7
W. Martín	4	H. Suárez	6
F. Faccheti	3	F. Ibáñez	4
O. Genolet	5	A. Molina	7
O. Aredes	4	C. Levalle	3
J. Ibáñez	5	J. Paratore	5
D. Moya	5		

Fecha a fecha, los cronistas de LOS ANDES califican objetivamente la actuación individual de cada uno de los jugadores. Para ello, se tiene en cuenta la siguiente escala de calificación: 1 y 2, muy mal; 3 y 4, mal; 5 y 6, regular; 7 y 8, bueno; 9, muy bueno; 10, excelente, sin fallas. (-): Sin calificación por haber jugado pocos minutos.

Camarines

"Hasta el Nacional no paramos..."

Argentino estuvo lleno de felicidad luego del partido con Gimnasia. La ocasión para festejar sin duda alguna preparó el ambiente en vísperas del importante partido ante Pacífico por el Regional. Aroldo Darío Cortenova, junto a sus pibes y a la otra minoría avezada, tenía brillantez en sus ojos por esta nueva emoción de victoria.

José Agustín Paratore nos dijo que este había sido su segundo partido en primera división. "Antes jugué contra San Martín y ahora, donde tuve la alegría de marcar el segundo tanto".

Preguntamos por la lesión de Héctor Suárez y se nos informó que sólo tuvo un corte en una ceja y que se le aplicó un punto de sutura. Esa lesión, según el vocero del club "Albiceleste", no le impedirá jugar el domingo ante Pacífico.

El presidente Abraham Mama, los dirigentes Del Matto y Andreucetti, acompañaban al plantel en el festejo y le daban la razón a Andrés Angel Molina cuando dijo: "Hasta el Nacional no paramos".

La presencia serena de Jorge Julio dejó al vestuario de Gimnasia con menos tensión que la anunciada en los rostros de los jugadores. El guardavallas Carlos Ramírez vio como injusta la derrota y recordó mal el primer gol que le hicieron. En un rincón, cerca de las duchas, Daniel Moya, el debutante absoluto en primera división, expresó: "No sabía que jugaría, pero el señor Jorge Julio me preparó bien por si salía. Algo de temor sentí, pero fue sólo al comienzo".

La preocupación siguió reflejada en los rostros de Aredes, Lapuente, González, Mesa, Facchetti y Badía. En las duchas, Ibáñez, Cano y Genolet trataron de olvidar pronto la derrota.

Posiciones actuales

Equipos	J.	Ps.
Independiente	20	29
San Martín	20	25
Gimnasia	21	25
Godoy Cruz	20	23
Argentino	21	22
Guaymallén	20	20
Luján	20	19
Huracán	20	18
Maipú	20	17
Palmira	20	17
Boca Júniors	20	15
Andes Talleres	20	12

Todos felices, Marlia, Fernández, Ruiz, Rudavetz, Molina, Aciar y Paratore después del triunfo ante Gimnasia. Así, con este optimismo, Argentino espera a Pacífico, de Alvear. El triunfo de ayer, ayudó mucho.

Camarín de derrota en Gimnasia. El debutante Daniel Moya, Aredes, Ramírez (que cuenta el infortunio del primer gol que le convirtieron), el doctor Notti y Juan de Dios González, muestran en sus rostros la amargura de otra derrota que duele mucho.

Automovilismo

El "45º aniversario" el próximo domingo

El próximo domingo se efectuará el premio "45º Aniversario del Automóvil Club Mendoza", en el autódromo General San Martín.

Consistirá en pruebas por el campeonato zonal cuyano 1976 para las categorías turismo carretera y turismo cafeteras modelo 1927 y 1933. También habrá turismo nacional en clases "A", "B" y promocional.

La iniciación de las pruebas se realizará a las 14.30. Se largará por categorías y con un espacio intermedio de diez minutos por series. La jornada tiene una duración prevista de cuatro horas.

Las competencias se llevarán a cabo en el circuito número cuatro, que tiene una extensión de 3.175 metros, por variantes 2 y 3.

Jamborée

La Asociación Femenina de Básquetbol, informó que todos los miércoles de 19 a 20.30, atenderá a los delegados de clubes y asociaciones que deseen participar del jambore de minibásquet a realizarse próximamente.

Cualquier consulta al respecto, deberán hacerlo en calle Barcala 435 de ciudad o al teléfono 215213.

Novedades del fútbol

Gran optimismo "Azul"

En Independiente Rivadavia, cuando tan sólo restan dos fechas para la finalización del campeonato oficial, todo es confianza y optimismo en lograr el título de campeón. Prácticamente no existen problemas de lesionados en el plantel superior, salvo la del goleador Oscar Angel Palavecino con un pequeño resentimiento en el tobillo. El técnico Mario Imbelloni nos adelantó que se recuperará favorablemente y será de la partida contra Boca.

También podrá contar con los servicios de los marcadores de punta, Hugo Cirilo Mémoli y Juan Carlos Millán, que ya cumplieron la sanción impuesta por el Tribunal de Penas.

Hoy se realizará la práctica habitual de fútbol, pero en forma liviana, teniendo en cuenta la proximidad del encuentro con Boca Juniors.

Argentino y el Regional

Atlético Argentino jugará el domingo por el torneo Regional de fútbol con Pacífico de Gral. Alvear. En la oportunidad podrá contar con los refuerzos de Juan Carlos Pereyra y Eduardo Maryllack, que se incorporarán hoy al entrenamiento del primer equipo.

En conversación con el director técnico Aroldo Darío Cortenova, confirmó la inclusión de los mismos para el domingo, ya que García continúa lesionado y Eduardo René Marlia no figura en la lista de buena fe que presentaron en su oportunidad.

Por lo demás, no habrá variantes y se espera confiando en la pronta recuperación de la lesión sufrida por el volante Héctor Alfredo Suárez, en el partido jugado en la víspera con Gimnasia y Esgrima.

Hoy sólo entrenaron los que no jugaron ayer, y recién mañana volverá a practicar el plantel completo.

La lesión de Vicino

El eficiente defensor de Gimnasia y Esgrima, Francisco José Vicino, ausente en los últimos compromisos, continúa lesionado. Hoy los facultativos que lo atienden, tendrán el resultado de las placas radiográficas del tendón de Aquiles, para conocer en definitiva cuándo podrá estar en condiciones de volver a los entrenamientos.

Cambios en Huracán

Huracán Las Heras presentará modificaciones en su extrema defensa para el partido con Atlético San Martín. A raíz que se encuentra lesionado el juvenil Eduardo Moyano, que jugó el domingo último como segundo marcador central, todo indicaría que ese puesto sea cubierto por el capitán Víctor Hugo Puebla.

Miguel Converti luego de la práctica de hoy, confirmará esa alternativa, ya que Suárez, titular de ese puesto, le resta aún una fecha de suspensión.

Cuadrangular de hóckey en San Juan

SAN JUAN. — Se realizará en esta provincia, entre los días 6 y 8 del corriente un cuadrangular interprovincial de hóckey sobre patines. Motiva este acontecimiento un homenaje al ex arquero internacional Francisco Velázquez por su alejamiento definitivo de la práctica activa del hóckey. "Pancho" Velázquez se retira dejando tras de sí una brillante trayectoria plena de halagos y triunfos, en mérito a sus excepcionales condiciones y a un correctísimo accionar que lo distinguió como caballero y deportista.

Este cuadrangular se verá realzado con la presencia de los representantes mendocinos Y.P.F. y Atlético San Martín que lidiaran junto con los locales Unión Estudiantil y Social San Juan, cuyos colores defendiera Velázquez, en el estadio del Parque de Mayo.

Tribunas para la pelea Corro - Bogado

TUNUYAN. — Con la colaboración de dos firmas empacadoras de fruta y de un industrial de la madera se trabaja activamente en la preparación de tribunas en tres de los cuatro costados del Gimnasio Municipal en vista del combate que sostendrán mañana, en pelea eliminatoria por el título argentino, el local Hugo "Itaka" Corro y el entrerriano, ex campeón argentino, Juan Carlos Bogado. En total se cree que unas 3.500 personas podrán presenciar cómodamente el combate. Ya están a la venta 500 ring-sides, 2.000 plateas y 1.000 localidades para las tribunas. Estas, una vez finalizado el combate serán desmontadas. Para su preparación se han utilizado envases "bins" de los que se ocupan para la cosecha de Manzanas.

Se hizo saber, asimismo, que la pelea será a doce vueltas en lugar de diez. Los jurados serán designados por la Federación Argentina de Box y uno de ellos sería de Mendoza. Dirigirá en combate Enrique Rodríguez Quero según lo anunció el presidente del Boxing Club Tunuyán y promotor local, señor Juan Tamer Gaua.

Ha habido también una ligera variante en el programa previo. Este será el que se cumplirá: Antonio Fredes vs. Juan Fernández; Pablo "Tucho" Méndez vs. Juan Mora; Oscar Celayes vs. Carlos Jara. Los nombrados en primer término son de Tunuyán y sus rivales del Club Firpo. En la siguiente pelea se medirán el local Roberto Alfaro y Hugo Farías. En el combate de semifondo también entre profesionales, se enfrentarán, a 6 vueltas, el local Luis Cortez y el chileno Juan Alvarez Medina.

Las entradas, que ya se encuentran en venta, tendrán los siguientes valores: ring-side, primera y segunda fila, $ 1.000; desde la tercera fila, $ 700; platea $ 350; damas y niños $ 100.

Básquet en Alvear habrá este mes

La Federación de Básquetbol de la Provincia de Mendoza, comunicó, que el seleccionado juvenil jugará en General Alvear los días 28 y 29 del corriente.

Con ese motivo en el departamento del Sur, se ha preparado un interesante programa, siendo este el siguiente: sábado 28, a las 16, recepción de autoridades y de la delegación de Mendoza con los jugadores del seleccionado juvenil. A las 17, partido de cadetes locales. A las 18, selección juvenil de General Alvear vs. seleccionado juvenil de Mendoza, a las 22 gran cena del básquetbol, con números artísticos.

Domingo 29, a las 10, iniciación de cursos de aspirantes a jueces, planilleros y cronometristas. A las 11, asamblea constitutiva de la Asociación de Básquetbol de General Alvear y a las 17, presentación del seleccionado juvenil en Dowen.

Guía deportiva

Hóckey sobre césped

Seguirá este fin de semana el torneo de la Asociación Amateur Mendocina de Hóckey sobre Césped. El detalle de los partidos es el siguiente: sábado, juveniles, Los Tordos vs. Unión "A"; Marista vs. O.S.N.; Murialdo vs. Liceo; intermedia, U.N.C. vs. Peumayén; Los Tordos vs. Unión; Maristas vs. Andino; primera, U.N.C. vs. Peumayén; Los Tordos vs. Unión; Marista vs. Andino. Domingo, juveniles, Unión "B" vs. Peumayén; Independiente vs. Yerutí; intermedia, Independiente vs. Yerutí; Murialdo vs. Liceo; primera, Independiente vs. Yerutí; Murialdo vs. Liceo.

Peumayén

Las distintas ramas deportivas del club Peumayén, han organizado una comida a la criolla con el objeto de recaudar fondos para la adquisición de la sede propia.

El acto se llevará a cabo el domingo en la sede de la entidad. En el mismo se rendirá homenaje al propulsor del rugby, doctor Leycaster Douglas Carbonell y a los jugadores Javier Mendoza y Rolando Bertona.

Las tarjetas pueden solicitarse en Balcarce 250 de Luján y teléfono 980665.

Torneos juveniles

Finalizará hoy la preselección del departamento de Maipú de los Concursos Deportivos Juveniles Masculinos, con la participación de estudiantes secundarios y con la organización del Grupo de Artillería de Montaña 8.

En el Centro Municipal de Deportes habrá en la fecha actividad de atletismo, fútbol, básquetbol y vóleibol.

Vóleibol

Se jugará hoy la primera fecha del torneo de vóleibol "Aniversario" de primera división masculino. En la cancha del Club General San Martín, a las 20.30, se enfrentarán Mendoza de Regatas vs. Santo Tomás de Aquino y a las 21.30, San Martín vs. Andes Talleres.

El torneo es organizado por la Dirección General de Educación Física y Deportes de la U.N.C.

Cena de la amistad futbolística

El próximo viernes, hará realizar la Peña de la Amistad Futbolística, la tradicional cena mensual de camaradería. La reunión tendrá lugar en "Bua-Tue", ubicado en calle Emilio Civit y Granaderos.

En esta oportunidad han sido invitados de honor Francisco Benegas y Juan Ponce de destacada actuación en Independiente Rivadavia.

Fútbol sureño

SAN RAFAEL.— Se reunió el martes, tal como lohace habitualmente, el consejo directivo de la Liga Sanrafaelina de Fútbol, bajo la presidencia de su titular, Carlos Alberto Delpozzi.

Durante la misma se ratificó el programa de partidos que restaban jugar para completar la segunda fecha de la ronda de las revanchas, y que fueran suspendidos el último fin de semana a raíz del estado lluvioso.

Se decidió que todos los partidos se jueguen el domingo con el siguiente programa: Rincón del Atuel se medirá con Pedal, Monte Comán recibirá a Goudge, Atuel Norte rivalizará con Argentino y San Luis se enfrentará en su campo de juego con Villa Atuel. Todos estos partidos comenzarán a las 16.

Primera B

En cuanto a los partidos suspendidos de esta categoría, se acordó adelantar para el sábado el cotejo entre Quiroga y El Nihuil y se jugará en cancha de Huracán. Los restantes partidos irán el domingo con el siguiente programa: Cuadro Nacional-La Llave, El Porvenir-Colonia Elena y Don Bosco-Los Claveres jugarán en cancha de Huracán.

Para el próximo domingo 15 del corriente, han sido convocados a reunión todos los presidentes de clubes que militan en primera "B", para aunar ideas referentes a cómo deberá realizarse el Torneo de los 6, evento del cual deberá surgir el campeón de esta división por el año en curso y que a la vez ganará el derecho de ascender al círculo superior.

En Alvear

GENERAL ALVEAR.— Como consecuencia del mal estado que presentaba el campo de juego de Pacífico, la Liga Alvearense de Fútbol decidió suspender hasta nueva fecha el partido que ayer debían sostener Pacífico y F. C. Oeste.

En tanto se decidió que el domingo jueguen dos partidos en el medio: en cancha de Pacífico, Pilchas enfrentará a Andes, y Atlético de Bowen, en su campo, jugará con Argentino. Estos cotejos corresponden a la accidentada cuarta fecha de la ronda de los desquites y que se completará oportunamente con el partido Pacífico-F.C. Oeste.

Farmacias de turno en la región de Cuyo

PROVINCIA DE MENDOZA

Capital. — Hasta las 24: "Avenida", Garibaldi 3, Tel. 244456 y 215402; "Natal", Olascoaga 2799, Tel. 218118; "Pasteur", San Martín 2272. Día y noche: "Ceriotto", Córdoba 395, Tel. 257567; "Colón", Colón esquina Belgrano, Tel. 244168 y 248508.

Policlínico Fleming: teléfonos 241810 y 245792.
Hospital Central: teléfonos 248600, 240063 y 245287.
Hospital Emilio Civit: teléfonos 250000 y 216320.
Hospital Ferroviario: teléfono 252600.
Hospital El Carmen: teléfonos 220279 y 220803.
Servicio Sacerdotal Nocturno: De 21.30 a 6.30, tel. 255654.
División Bomberos: teléfono 244888.
Comando Radioeléctrico de la Policía: teléfono 244444.

Godoy Cruz. — Hasta las 24: "Chester", San Martín 2066, Tel. 291230; "Del Oeste", Derqui 194, Tel. 221601; "La Purísima", Joaquín V. González 775, Tel. 225008. Día y noche: "Americana", San Martín Sur 19, Tel. 221316; "París", Pellegrini 1247, Tel. 290556; "Virtudes" Paso de los Andes 356, Tel. 221483.
Las Heras. — Hasta las 24: "Pati", Burgos 155, Tel. 251343; "Paz", San Martín 602, Tel. 251616. Día y noche: "El Plumerillo", Independencia y Chacabuco.
Guaymallén. — Hasta las 24: "Belgrano", Godoy Cruz 1204, Tel. 258821; "Muria", Remedios Escalada 1377, Dorrego; "Pedro Molina", Pedro Molina 311, teléfono 256021. Día y noche: "Litvin", Adolfo Calle 1052, Tel. 241004; "Firenze", Libertad 1363, Villa Nueva, Tel. 261692; "Alhambra", Carril Nacional 6720, Rodeo de la Cruz.
San Martín. — Hasta las 24: "La Colonia", 25 de Mayo 40, Tel. 21194. Día y noche: "Sarmiento", avenida España 29, Tel. 21132.
Luján de Cuyo. — Día y noche: "Rodríguez", San Martín 400, Tel. 980741 y 980708.
Maipú. — Día y noche: "Gómez", Padre Vázquez 954, Tel. 972941.
Gutiérrez. — Hasta las 24: "Seguí", Maza 213, teléfono 972305. Día y noche: "Berra", Ozamis 471, teléfono 972605.
Junín. — Día y noche: "Del Carmen", Mitre 256, teléfono 33.
Rivadavia. — Día y noche: "Lourdes", Liniers 254, Tel. 42925.
La Paz. — Día y noche: "Las Chacritas", Belgrano y 25 de Mayo, Tel. 36.
Tunuyán. — Día y noche: "Tunuyán", San Martín 1157, Tel. 2534.
Tupungato. — Día y noche: "San José", Belgrano 598, Tel. 8052.
Eugenio Bustos. — Día y noche: "San Antonio", G. Cano y Arenales, Tel. 17.
La Consulta. — Día y noche: "Luarca", San Martín 242, Tel. 11.
Santa Rosa. — Día y noche: "Santa Rosa", Ruta 7 s|n., Tel. 27.
Las Catitas. — "San Andrés", Ruta 7 s|n.; "Las Catitas", av. Eulalia Calderón s|n.
La Dormida. — "La Ruta", Ruta 7 s|n.; "Del Pueblo", av. Remo Falciani s|n., Tel. 22.
Villa Atuel. — Día y noche: "Tonn".
San Rafael. — Día y noche: "Central", Pellegrini 26, Tel. 24450 y 22313; "Americana", avenida Mitre 43, Tel. 21592.
General Alvear. — Día y noche: "Pasteur", avenida Alvear Oeste 357, Tel. 2098.
Malargüe. — Día y noche: "Malargüe", San Martín 354, Tel. 88.

PROVINCIA DE SAN JUAN

Capital. — Hasta las 24: "Santa María", Victoria 301, Rawson; "Patín", Rivadavia 89 Oeste, Tel. 23587; "Universal", avenida Rawson 475 Sur, Tel. 27408; "Rosello", Abraham Tapia 475 Sur, Tel. 29262. Día y noche: "González", Bartolomé Mitre 136 Oeste, Tel. 23043; "Montenegro", San Martín 3561 Oeste, teléfono 23562; "Del Sur", Mendoza 702, Villa Fleury, Tel. 27435; "Corona", Mendoza 498 Norte, Tel. 22196; "Modelo", Mendoza 605 Sur, Tel. 23410.
Pocito. — Día y noche: "De Luján", Ingeniero M. Zalazar s|n., Tel. 69.
Caucete. — Día y noche: "Avenida".
25 de Mayo. — Día y noche: "Balmaceda".
Albardón. — Día y noche: "Albardón".
Jáchal. — Día y noche: "El Cóndor".

PROVINCIA DE SAN LUIS

Capital. — Día y noche: "Lourdes", Pringles 949, Tel. 4553; "Avenida", Pedernera 1247, Tel. 3440; "Santa Rita", 9 de Julio y Chacabuco, Tel. 3648.
Ciudad de Mercedes. — Día y noche: "Ortiz", General Paz y Pringles, Tel. 1581; "Ferrer", Balcarce y Pescadores, Tel. 1082; "Avenida", avenida Mitre 1400, Tel. 1730.

MOTOR BEDFORD
DIESEL 350 H.
140 H.P.
OFERTA $ 716.168
40% CONTADO
SALDO HASTA
15 MESES
CARLOS LUJAN WILLIAMS
Necochea 420 - Mendoza

SEÑOR CLIENTE
Queremos lo mejor para USTED.
No se confunda con intereses,
sin intereses, 40 ó más meses.
Si USTED ha comprado a credito o
al contado en Famularo
donde usted compra confiado, sabrá
que es la mejor garantía.
HELADERAS - LAVARROPAS -
COMBINADOS - TELEVISORES -
COCINAS - BICICLETAS - MUEBLES Y
UN SINNUMERO DE ARTICULOS DE
PRIMERA CALIDAD.
PARA COMODIDAD DE LOS CLIENTES LOS
CREDITOS PODRAN SER ABONADOS AHORA
TAMBIEN EN NUESTRA SECCION MUEBLERIA.
Y recuerde... quiere comprar confiado compre en
DONDE UD. COMPRA CONFIADO
Famularo
HOGAR: SAN MARTIN 1273 - TEL. 257597
MUEBLES: SAN MARTIN 1601 - Esq. SAN LUIS - TEL. 252870